工商晚報
The Kung Sheung Evening News
承印及出版：工商日報有限公司
香港灣仔分域街十八號
編輯部：二七〇七〇六
採訪部：二八〇〇八七 二七三四九二 二八二五四〇
營業部：二七九三〇七
廣告部：二八〇七〇八
社長室：二八二四五五
總編輯：二七五〇五六
經理室：二七七二六一
中區辦事處：二式五四九五 二式一式三八
郵箱六二二號 掛號二〇七五

河北省府官員透露
唐山大地震 死傷百五萬

【香港五日合衆國際社訊】據中共「河北省府」官員透露，去年七月廿八日華北發生大地震時，有六十五萬五千二百三十七人死亡，另有七十七萬九千人受傷。

這次地震被錄得爲雷克特制的八點三級，是十二年多以來全世界最慘烈的地震中的一次。中共當局，從未將傷亡人數公佈過，但去月華國鋒發表的一篇政策演說中，曾說這次地震「人命及財物損失之重，在歷史上是罕見的。」

據中華民國官員所得的華國鋒的該項演辭原文，說報告上的數字，是由「河北省黨委會」及「河北省革委會所」提供的。

熟悉此類文件的情報人士說，他們沒有理由懷疑這個數字的可靠性。中華民國官員常常都獲得此種來自大陸的文件，它們常常都被證明爲權威性的。

據該項報告說：「據災情嚴重的唐山市、豐南鎮及豐永鎮的初步統計數字所示，死亡人數達六五五二三七人，重傷的及接受緊急治療的約七九〇〇〇〇人，受各種不同程度的創傷的有七十萬人。」

該報告又說：「其他災區的傷亡人數則較少。」

這份報告把唐山地震，與一五五六年在陝西華縣所發生的一次相比較。

那一次的地震，估計等於在地震儀上錄得七級或八級。但以當時陝西人口來計，已有大約八十萬人死亡。今回在河北東部發生的強烈地震，是在大陸人口最稠密的地區。然而，死亡人數卻遠低於發生在華縣的那一次。

該報告說，軍隊的迅速搶救工作，阻止了傷亡人數的增加。

大批「解放軍」人員馳往現場施救，爭取一分一秒的時間，盡力救死扶傷。

今次地震中心是在唐山與豐南區，地點在北平東南約一百哩。據最近曾經過該區的旅客說，經過了五個月之後，仍可看見許多地震的痕跡。

這次地震使到數百萬人無家可歸，包括許多北平和天津的居民在內。北平和天津是中國大陸的第二和第三大城市。有許多人仍然住在此兩大城的臨時搭架的掩蔽的地點和該省的其他地方。

香島獅子會午餐會
市政局議員陳子鈞 指高估差餉不合理

【本報訊】市政局議員陳子鈞今午在香島獅子會午餐會中抨擊政府對差餉估值之高昂乃屬不合邏輯與不公平，並講述有關稅務問題。

陳子鈞指責當局之昂高差餉估值，有兩點是極不公平的：㈠戰前樓宇（全部受嚴格管制）通常業主每年只能收到租金數千元，而差餉估值卻是每年數萬元之巨，致使有些業主反問政府究竟誰爲業主，因政府之收入比業主還多，而住客所交差餉還多於交租，政府豈不成爲高級業主？㈡戰後受管制之樓宇，大部分差餉估值較實收租值爲高。業主可能反問政府，既然該物業每年之價值是如此高，何以不准業主將租值提高至此水平，住客亦可反問政府既保障租值之增加，當然是合情理，爲何又自己要做不合理的事呢？

他說，政府曾公開表示的差餉物業稅的增加率不會超過百分之四十，但政府在必要時可能會使用權力依法例第卅六項第三條的規定，政府可免收全部或部分的稅項。

他說，對於此一每年只收數千元租的戰前樓宇，新的應課差餉估價租值可能是數萬元，就算新徵收率由百分三十八減至百分之十，政府仍可能收得較業主所收租項爲多的差餉，業主可能提出質詢到底誰擁有該物業？而住客亦可能會問到底我有幾多個業主？要交租給業主，又要交租給政府？

對於受租務條例管制的戰後樓宇，應課差餉估價租值可能較業主所收得之租金爲高，而業主則可能問政府，如果你認爲我的物業每年之收益是如此高，爲甚麼你不准許我加租？政府無法否認是有管制租金法例之存在，但政府又如何能對業主及住客解釋這是合邏輯及公平的？

陳氏指出：賦稅是一個複雜的問題，對大多數收入高的人來說，他們會歡迎劃一徵收百分之十五之收入稅。但很少剛接獲新物業稅單通知書的人會明白他們繳付的物業稅並不表示他們將永不可能得回這筆款項──特別是所繳納的物業稅額是小額而該人的其他收入亦少的人，有些人更以爲燒去物業稅單便可解決一切。

他說：政府必須想法子去教育那些納稅人甚麼是「退稅」及甚麼是個人入息課稅，與及怎樣將所有入息集合在一起而祇繳納一次稅項。

雖有陽光 天氣仍冷

【本報訊】冷空氣繼續南下，加上毛毛細雨，本港今日的天氣仍然寒冷。

據天文台今晨六時至七時間，錄得市區的溫度爲六點二度。高地及新界北部氣溫更低，大帽山今晨錄得的最低氣溫爲二點三度，但無霜雪的報告。

今日的天氣預測，吹和緩至清勁北風，空曠地方有時強烈，多雲，間中有微雨，部份時間天色晴朗，今日最高氣溫是攝氏十二度，最低爲攝氏五度。

今日天氣預測

吹和緩至清勁北風，初時空曠地方，間中風勢強勁，大部份時間晴朗及有陽光，乾燥。

今日最高氣溫約爲攝氏十二度。

正午十二時室外氣溫爲攝氏十二度，濕度爲百分之六十四。

已有醫院答允換腎 岑慧雲短期內赴美 護照已發出祇待美簽証

【本報訊】本港人民入境事務處經簽發出患腎病少女岑慧雲之旅遊護照，其兄岑國強將於一兩日內將一切文件交予一名朋友前往美國駐港領事館代辦簽証手續。

岑國強今晨對記者稱：其經向老板申請假期以便能偕同其妹前往美國就醫，且已向其所工作之會計師樓申請發出証明其有足够之經濟能力赴美（岑氏所獲善心人士之捐款現正存放在會計師樓）。

他說該等文件相信在一兩日內可獲發出，屆時其將一切有關文件交一朋友代辦往美之簽証手續。岑氏並謂相信駐港美領事館對此特殊情形，會盡速將簽証發出。

岑氏又指出美國之BETH ISREAL MEDICAL CENTRE已答允進行其妹之換腎手續，但該醫療中心的來函表示通常仍須等約六個月以待一個適合岑慧雲血形之腎臟。

他說一俟其妹及其本人之簽証獲批出，其即偕妹啓程赴美就醫。

堅拿道西天橋 今晨貨車翻倒

【本報訊】港島堅拿道西天橋，今晨交通繁忙時候發生一宗貨車失事翻側事件，司機受傷。

失事之噸半重貨車編號BL五二六零，屬宏達公司所有。今晨九時左右，該車滿載坭砂，在銅鑼灣區行駛途中轉彎上堅拿道西天橋時，突然失去控制，全車翻側，連交通指示燈亦遭壓毀，車上所載之坭砂瀉滿馬路上。貨車上之一名司機廿餘歲，在該宗交通意外中受傷，事後自行爬出車外。肇事時，適有一輛警車途經現場，立即召救護車將受傷司機送往醫院救治，並指揮交通。

事後該貨車由拖車拖走，有關失事原因，警方已展開調查。

圖爲堅拿道西天橋貨車翻側現場。（本報記者楊仲龍攝）

黃夢花再致函 申請維園集會

出警方及市政局所要其填報之維園集會申請表格予有關當局。

黃氏指出其於去年十二月廿八日以個人名義致函警務處長申請在本月卅日下午三時在維多利亞公園舉行反差餉集會，警方牌照部於卅日寄回一張申請表格要其填寫再寄回，由於新年假期關係，其於本月三日才收到該函，經填妥後今日已用掛號信寄出。

黃氏又謂市政局亦要其填報借用維園之表格，其亦已一併填妥於今日寄出。

他強調此次反差餉集會目的是表達民意，其正部署一切維持秩序，以極和平之方式去表達市民對此次差餉過份高估之反對意見。

梨木樹邨集體劫案 被捕青年正受盤問

【本報訊】涉嫌與葵涌「梨木樹多宗「集體行劫」案有關而於昨日被捕之青年，將於今日稍後時間被落案，警方現仍正嚴加盤問以追捕其餘漏網之疑犯歸案。

警方相信該劫匪集團共有六、七人，大部分是「車房仔」，乃在一九六零年稍後期間由大陸逃亡來港的青年，年齡由廿多歲至卅餘歲，均爲黑社會十四K人物，警方現正偵騎四出，追緝餘黨。

由於該四宗連環劫案有昨日遇劫的廿多名事主中的十三人和警方聯絡，於是，警方呼籲曾經被劫居民，盡速與警方聯絡，以便於今日進行認人手續。

該幫劫匪之手法是由三至四人，各持長約一呎長削牛骨刀，專在新邨大廈的電梯七樓，等候樓上居民乘電梯下樓返工時將電梯按停，把利刀架在居民頸上，脅迫他們去到七樓垃圾房，用帶來的鐵線將事主一對姆指綁住，用膠布

案中，遇劫事主都超過廿人以上。

因此，葵涌警署認爲事態嚴重，除該警署偵緝人員全部出勤外，並向新界總部、衝鋒隊及機動部隊請求增援，組成百餘人特別警隊，分佈轄區埋伏，等候匪徒再次出現。

四名劫匪於昨晨六時，正在第八座七樓以同樣手法「做世界」，廿多名居民被挾持鐵線綁姆指和矇眼封口，在七樓垃圾房中被洗劫，在附近埋伏的警員一擁而上，四名匪徒見事敗，其中三匪從露台沿樓梯逃走至二樓露台，亡命逃去，一名疑匪在梯間被捕，並在其身上搜出十一隻手錶，九百七十二元五角現款，一支墨水筆及一塊玉器，帶返警署調查後，昨日下午分別在旺角及深水埗區當舖，起回十五隻手表，並在元朗壽富街一層樓宇搜查，當場拘捕一名廿二歲姓曾男子，及搜獲十四隻手表，另有戒指、金墜、四隻打火機與一柄利刀，和二百多元現款。

消息透露：警方調查下，獲悉劫匪集團以同方式幹過四次劫案。

搬屋式劫案，今晨又一宗
三匪夜闖製衣廠 運走衣車及電剪

【本報訊】三名大膽匪徒，今日凌晨闖入長沙灣一製衣廠打劫，手法如搬廠，掠走五部電剪及廿八部電動衣車，總值達十八萬五千餘元，用一輛木頭車將贓物運走，幸而無人受傷，警方刻下已展開追緝劫匪歸案。

案發現場是九龍長沙灣道七七八─七八四號四樓依時製衣廠，三名匪徒，持三角銼，今日凌晨兩時闖入上址，綑綁一名六十二歲的吳姓看更，然後大肆搜劫，掠去五部電剪及二十八部電動衣車，總值十八萬五千餘元。

劫匪逃走時，在樓下再綑綁另一名六十四歲歐姓看更，然後才將贓物放在一輛木頭車上搬走。

至今晨六時，工人發覺看更被綁，玉廠被劫，始將看更鬆綁及報案，但當警方抵場時，三匪已不知所踪。

警方現時已展開調查，但迄今仍未有人被捕。

提款「新單據」 簽名有「炸彈」
滙豐分行遇劫案 獨行盜樣貌上鏡

【本報訊】警方現正根據防盜錄映機所拍下之底片，追緝昨午持可疑物體向馬頭圍道滙豐銀行訛稱炸彈恐嚇，劫去四千餘元之疑匪歸案。

該宗本年度第一宗銀行劫案發生於昨午三時四十五分，一名年約十八至廿歲之青年步進九龍土瓜灣馬頭圍邨洋菱樓一一九號地下之滙豐銀行，將一張字條遞給四號櫃檯之女職員。

女職員打開字條一看，發覺其上大意寫着「我來打劫，這是炸彈」等字樣，女職員慌惶失措，不敢反抗，將錢櫃內之四千二百餘元現款交予該青年，青年得款後迅速離去，女職員驚魂甫定，通知行方，撥電報警。

據現場目擊者描述：該名劫匪年紀甚輕，打扮斯文，帶金絲眼鏡，身穿藍色棉襖，携有一盒花紙包裹的物體。

警方接報趕赴現場，並將銀行內防盜錄映機之底片取返署沖印，以便協助追緝匪徒歸案。

（上）遭自稱持有炸彈的匪徒行劫之馬頭圍邨滙豐銀行分行現場。（下）圖示被劫之滙豐銀行分行內之情形。（本報記者熊源森攝）

警方呼籲一雙夫婦 協助調查强姦案

【本報訊】警方呼籲一對夫婦與警方聯絡，以協助調查昨日（一月四日）在柴灣發生的一宗强姦案。

初步調查顯示：該對夫婦曾在興華邨和興樓與涉嫌强姦疑匪及一名十二歲的受害人乘搭同一電梯，警方呼籲該對夫婦盡快與北角警署偵緝主任聯絡，電話五─六三二一三一、內綫五十一或卅六。

警方相信，昨日下午四時十分，該對夫婦在大廈乘搭電梯前往探訪親友。

疑匪年約廿八至卅歲，身高五呎四吋，身裁肥胖，黑髮型適中，穿着一件短外衣與長褲。

（詳情請閱第二頁）

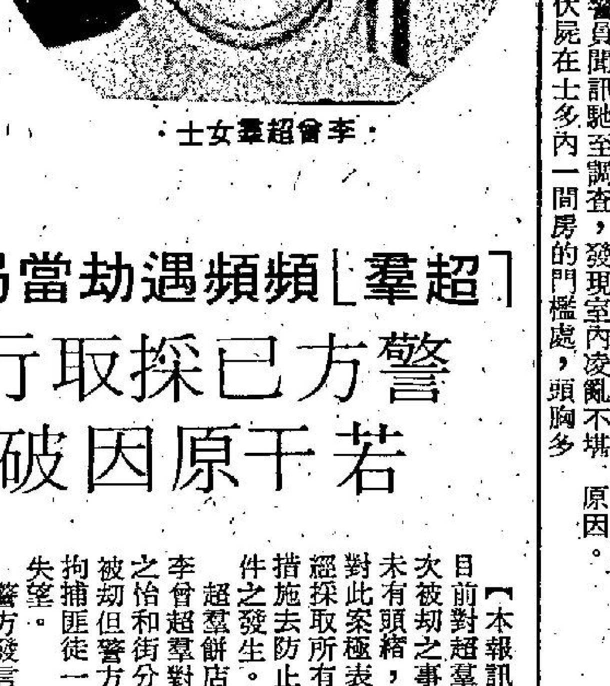

李曾超羣女士

今年次宗兇案疑兇落案
老東主伏屍士多 啞青年被控謀殺

居的跛腳士多老闆，被人發現渾身傷痕倒伏舖內斃命。

兇案發生時，一名十五歲的啞吧在現場內抹地，由於啞吧身上染有鮮血，警方懷疑他可能與案有關，乃將他帶返警署協助調查，及至今晨，警方已將該名啞童落案，控以「謀殺」罪，並定於今午在新蒲崗裁判署提堂。

發生兇案現場，在藍地新慶村卅九號周振士多，上址是一間兩層高的石屋。死者是該士多老闆周振年，六十五歲，新會人，家人均在鄉間。死者獨住藍地新慶村已近二十年，初時務農，十多年前才在上址開周振士多。揭發這宗兇案的，是大東搪瓷廠的一名姓馮工人。

據悉：該名馮姓工人與死者相熟，昨日上午，馮買了紙條回來欲交給死者，發現周振士多已關上鐵閘停業。

馮覺得奇怪，遂推開鐵閘入士多找死者。詎料當他踏進士多內，赫然發現士多內地下及天花板染滿鮮血，一名男童卻在抹地下的鮮血，馮心知不妙，連忙退出士多外通知街坊報警。

大批警員聞訊馳至調查，發現死者伏屍在士多內一間房的門檻處，頭胸多

警方在現場同時發現一名十五歲啞吧男童，身上染有鮮血，警方乃查問他發生何事，啞吧用手勢表示有一名約五呎八吋高約男子，用菜刀將死者殺死。但警方以啞童形跡可疑，乃將該童帶進警署協助調查。

被帶署調查的啞童姓李，十五歲，與父母及兩弟一妹同住該村，他是元朗一間聾啞學校的學生，每天早上九時許上學，至下午三時許才放學回家，昨日，學校因髹灰水放假一天，李便留在家中，後來又離家外出。

據李的父親稱：其子雖然是一名啞童，但精神並非不健全，平日在家亦織籐籃以幫補家計，但他因何會在兇案現場出現，則其家人不知原因。

「超羣」頻頻遇劫當局解釋
警方已採取行動 若干原因破案難

【本報訊】警方目前對超羣餅店多次被劫之事件暫仍未有頭緒，但警方對此案極表關注，經採取所有必須之措施去防止此等案件之發生。

超羣餅店之東主李曾超羣對其屬下之怡和街分店八次被劫但警方仍未能拘捕匪徒一事感到失望。

警方發言人在被詢及對超羣餅店多次被劫案有沒有頭緒時稱：警方目前對此案仍在調查中，基於行動上之理由不能作進一步評論，但警方對此案極之關注並決心追緝匪徒歸案，發言人又謂警方已採一切必須之措施去防止此等案件之發生但基於行動上理由不能多作透露。

據警方之消息來源稱：怡和街超羣餅店成爲匪徒「寵愛」之光顧對象原因，是該店有兩處門口而且該區行人衆多，散水容易，餅店以零售爲主，任何人均可入內購買，加以店內全爲女職員，甚少反抗，故在取易不取難之關係下，該店遂成爲匪徒「寵愛」光顧之對象。

據超羣餅店東主李曾超羣表示，超羣餅店港九共有二十三間分店，而位於怡和街的分店，可能是該區較爲復雜，閒雜人等太多，雖然曾多次被劫，但亦防無可防。目前已要求警方派出探員在各主要分店埋伏，同時亦購買了保險，希望能有所幫助。

她說：第一間位於太子道的超羣餅店開辦已十年，其後才增加各區之分店，而遇劫僅過年才開始頻密。

她強調，過去十多次被劫，警方却未破獲過任何一宗，對警方聲稱罪案數字已減少確實感到懷疑。她更感到罪案不但沒有減少，匪徒反而越來越猖獗，因多次往打劫的匪徒相信是同一群人，連店員也能辨認出匪徒的樣貌，但警方則無法破案，實令人感到失望。

她說，每次被劫的數目雖然不大，只有一、

港的治安及警方破案的效率感到懷疑。

她對外間曾一度盛傳超羣企業有限公司將會

年後退休，但將來餅店是絕不會賣給別人的，她將會把餅店的生意交由伙記打理。

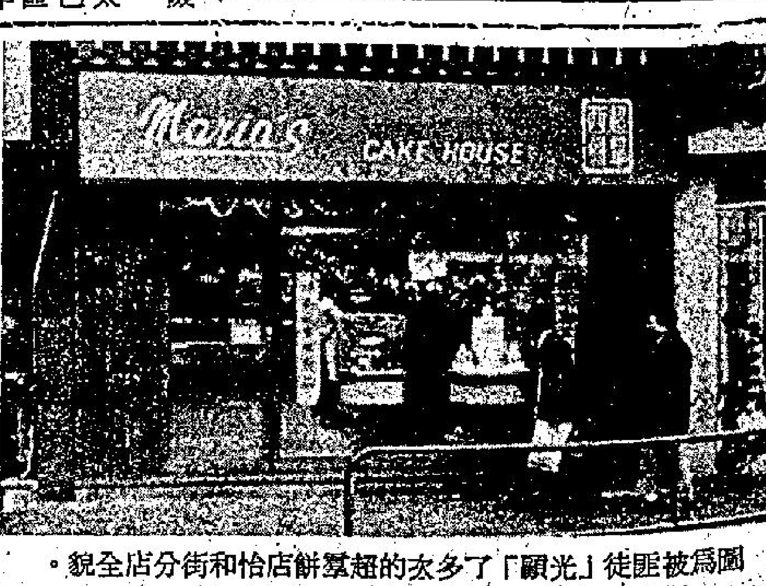

圖爲被匪徒「光顧」了多次的超羣餅店怡和街分店全貌。（本報記者楊仲龍攝）

台灣物產價廉物美
台灣民生物產有限公司
尖沙咀東英大廈、灣仔莊士敦道東生大廈、旺角荔枝角道、北角英皇道各店，常備各種台灣物產，大量供應，歡迎參觀選購！

本報小說今天刊出
名作家浣花生新著
顛倒英雄手

風趣周刊
逢星期五隨工商晚報附送
每份仍售三毫
·本期要目·
△蘇菲亞羅蘭有十六個情郎
△俞琤是孤獨的狼
△老襯亭下故事
△七六年台港影片回顧
△一週詳盡電視節目

新界牲畜兩種時疫 損失比往年加五

農民謂此種獸病無藥可治

【本報訊】新界北部之豬鷄，上月曾因發生蹄口病及紐卡斯病而頗有損失。

錦田鄉事委員會負責人證實，最近死去雞豬之數目比往年冬季多百分之五十。

據謂，此症通常發生秋冬之間，在乾燥而寒冷之天氣下迅速蔓延，要非採預防措施，農人會蒙受嚴重損失。

十八鄉鄉事會亦證實接獲此類報告，但謂農人未有向農漁處報告，因當局亦無藥醫治此兩種獸病。

官方消息來源謂，此症可能傳染自大陸。台灣因與受傳染區隔離，故並無此症發生。

街頭突搜一男子 檢獲毒品四百萬

懷疑是剛從曼谷運港

【本報訊】警方毒品調查科人員，昨日根據線報，在港島西環突擊搜查一名男子行動中，搜獲一批懷疑是剛從泰國偷運入港，時值四百萬元巨款的毒品。

被拘捕的男子，潮洲人，五十餘歲，報住德輔道西，已被警方人員以「藏有毒品作非法販賣用途」罪名落案。

毒品調查科人員昨日的突擊搜查行動，是根據過去數週內調查嗎啡在本港銷售的情況時得到的消息而進行。

在昨日下午六時零五分，該調查科人員據報埋伏在西環卑路乍街五號南雄大廈外，當一名可疑男子出現時，警探馬上將其截停查詢，發現該男子携帶的一個膠袋內藏有九塊嗎啡磚，共重約十公斤，於是將該男子拘捕。

其後，警方人員並到該男子報住的德輔道西之住所內，搜出一些文件，包括來往的帳單，及通信地址。並將上述文件帶返警署，協助調查。據悉：該批毒品相信最近才從曼谷偷運入港。而毒品調查科人員在過去數週來，已密切對本港嗎啡銷售的情形加緊調查，由於嗎啡短缺，故此才四出偵訊，根據線報而拘捕該名男子。

柴灣興華邨 出現色魔

一名十二歲女童遭蹂躪

【本報訊】柴灣興華邨昨午發生色狼在電梯內向女童施暴案件。一名十二歲女童遭蹂躪，在逃色魔手持螺絲批，講潮洲語，涉嫌與月前北角多宗色情案件有關。

警方相信現場九樓，可能有居民目睹該名可疑男子逃走，故呼籲他們與警方聯絡提供消息緝捕色魔歸案。

案發於柴灣興華邨第二期和興樓，受害女童年僅十二歲，昨日下午四時，該名女童對其母親表示要落樓找同學，詎料在電梯內慘遭色狼蹂躪，事後歸家告訴家人召警調查。

據稱：該名向女童施暴男子年約廿八至卅歲，約五呎四吋高，肥胖，短髮，講潮洲話，身穿黑色飛機恤，深色長褲。有關方面懷疑昨日該宗強姦案與去年十二

肉類魚蝦蔬菜 今晨市場價格

（價格以每斤計算）

上肉	七元八角
牛肉	九元六角
鷄	八元五角至九元六角
鴨	七元二角
斑	十二元至十四元半
紅衫	五元二角至五元八角
大魚	六元八角
鯇魚	六元五角至七元二角
蕃茄	一元八角至二元四角
白菜	一元至一元二角
蘿蔔	八角至一元
生菜	一元二角至一元六角
黃芽白	九角至一元二角

酒店業對藝術有貢獻 優待表演藝人 值七十五萬元

【本報訊】來港參加藝術節表演之人士，將共獲本港各大酒店之優待值七十五萬元。

此係酒店公會總幹事戈立所透露。據稱，各酒店祇對外來藝人每日每房收五十元，包括早餐。

在藝術節之一個月內，將會有數以百計之藝人下榻各大酒店，其中以柏林交響樂團與英國廣播台蘇格蘭交響樂團之人數最多，每團各有一百人，在港逗留一星期。

西洋菜街天台木屋居民 要求配住安置區

携白鴿籠向房屋署請願

【本報訊】旺角西洋菜街百多名天台木屋居民，昨晨冒雨前往輔政司署向房屋司請願，要求分配安置區居住；但房屋署發言人事後指出：在六月底之前，他們是無法獲得分配的，因為安置區已額滿見遺。

該等請願居民於早上十一時抵達輔政司署，除向房屋司代表呈遞一封請願書外，並致送房屋司黎保德一籠白鴿，以示居住在天台木屋有如在白鴿籠。

房屋司代表收下請願書，但拒絕接受該籠白鴿，居民代表祇得將籠內七隻白鴿就地放生。

其後居民又列隊前往行政立法兩局非官守議員辦事處，請求協助解決。

房屋署發言人事後就該等居民請願一事，予以闡明稱：該等木屋位於西洋菜街二百七十一至二百八十一號一幢即將拆卸之私人樓宇天台，有關居民昨晨請願，要求分配安置區，而拒絕入住房屋署為其安排的臨時安置所。

發言人表示：房屋署已關注到該等木屋居民之住所，若非最近該等地發生火警，則該等聲稱已在上址天台居住超過十四年之居民，已可獲得提供立即入住安置區。

他說：目前安置區之地方非常缺乏，約在六月底之前無法使他們遷入，現在興建中的幾個安置區，在六月後始落成第一個，現有各安置區內之少數空出地方，均已定為現在進行中之發展清拆計劃之用，而此種情形，最近已在一封函件中向該等天台木屋居民作充分解釋。

他又謂：現時在深水埗臨時安置所則有頗合理之居住地方，可提供與該等天台木屋居民，而最近長沙灣大火之災民，亦曾在該處暫住，一俟有安置區可以入住時，該等木屋居民當可由臨時安置所遷往安置區。

據居民代表稱：該處天台木屋共有四十戶，居民一百六十五人，居住上址已達十四年，最近居民接到業主通知，要將樓宇拆建，限令居民在本月十三日前遷出，居民遂向房屋司署請求安置。但房屋署的答覆是安置區未有空置單位，祇容允安排居民入住臨時安置所。

居民認為臨時安置所內設備簡單又無間隔，影響家庭生活，而小童上學亦感困難，乃不願遷入，並表示如得不到合理安置，誓不遷出。

居民代表向房屋署代表遞交請願書，並致送房屋司黎保德一籠白鴿。（本報記者楊仲龍攝）

蘇浙公學 集體捐血

【本報訊】北角蘇浙公學，對於有關社會公益事項，極為熱心。目前曾響應香港紅十字會捐血運動，通知學生，自動集體捐血，非常踴躍，共有男女學生三百二十六人參加，捐出血液十萬毫升，成績甚佳。文該校為慶祝新年曾舉行一次大規模音樂欣賞會。學生表演節目，國樂方面有古箏、琵琶、二胡、鼓笛。西樂方面，有銀樂隊、鋼琴、口琴、美樂笛、銅鼓等。演出者除學生校友外，另有名導師林風、徐華南、曹乃堅、馬錦漢、朱榮楷、梁頌芬等示範表演，共十六項節目，由下午四時起至七時半始散，十分精彩。

政府經草擬修訂法例 賦與有關當局權力 扣留涉嫌毒販証件

研究採取更嚴厲刑罰

【本報訊】政府經草擬一次修訂法例，俾能賦予有關當局以權力，將一些正被調查的涉嫌毒販之旅遊証件扣留。

助理保安司許仕仁稱：有關之修訂法案經已草擬完竣，並將於本月底前呈交行政局審核。

許仕仁指出修訂之內容是將原有之危險藥品條例增加一條款，使當局如懷疑某正被調查涉嫌毒販可逃離本港的可能時，如獲得律政司批准，可將該疑人之旅遊証件扣留。

許氏又指出：在本月初由禁毒專員利尚志組成的工作小組現正就現行之法例進行研究，是否仍可對販毒者施以更嚴的法例或重罰，該工作小組之成員包括律政處，警務處、監獄處、掃毒組及緝私處代表。

他說：研究的工作包括是否可將被定罪毒販本身及其親戚之財產充公，其他研究之範圍包括是否可將帶毒者之刑罰加強及强迫吸毒者接受戒毒。

商品交易條例生效 代表登記近二百名

【本報訊】去年商品交易條例第四部份於本月一日起實施以來，已有近二百名交易商顧問代表辦理登記手續。據該交易條例部份規定所有商品交易商、商品交易顧問及代表均須註冊。

商品交易事務監理專員迄今已根據該部份之規定，為十六名屬於合夥人身份及二十八名屬於個人身份之商品交易商、一百三十八名商品交易商代表、一名屬於合夥人身份之商品交易顧問及兩名屬於個人身份之商品交易顧問辦理登記手續。

商品交易事務監理專員勸諭從事期貨投資活動的人士，透過已註冊的商品交易商及顧問進行交易。

但凡已根據商品交易條例第四部份辦理登記手續之人士，其詳細資料已刊載於登記冊內，歡迎市民查閱。該登記冊現存放在港島干諾道中康樂大廈二四零四室，商品交易事務監理專員辦事處。開放時間是週一至週五，每日上午九時三十分至下午十二時三十分，又由下午二時三十分至四時三十分；星期六則由上午九時三十分至下午十二時三十分。公眾假期停止辦公。

許國浩被綁擄案 四被告三月偵訊

【本報訊】富商許國浩被綁架疑案，捕獲兩男兩女，昨再解上北九龍裁判署提訊，主控首先請准法官加控首被告一項偷車罪名，即先後共控兩罪，麥嘉倫法官以控方對案情偵查經已告一段落，諭將案押候，定期於三月二十二日，循嚴重刑事案程序進行初級偵訊，如表面證據成立，則將案轉解高院定讞，被告四人均暫無需答辯，首被告不准保釋，還押監房看管候審。第三及第四被告，則准予每人以一萬元担保出外，現金人事各半，惟在外候審期間，每逢星期一、三、五日，須向九龍警察總部報到一次。

四名男女被告：（一）黃卓超廿三歲，男，工人，報住彩虹村，（二）陳銘隆，廿二歲，男，工人，報住尖沙咀海防道；（三）郭少蓮，廿一歲，女，工人，報住九龍聯合道；（四）馮某，十六歲，女，報住坪石村安置區，分別被控兩罪，（甲）去年十一月十六日，在又一村啟菊道附近，與其他在逃人等，綁架男子許國浩。（乙）單控首被告一人，去年十一月十六日，在九龍地區，駕駛一輛私家汽車，而未得車主同意。

上水丙岡村路 重修落成開放

【本報訊】新界上水丙岡村一條長達二千四百呎村路，最近重修落成，昨日上午十一時卅分舉行開放典禮，恭請大埔理民府岳士禮夫人及上水鄉事委員會主席侯壽德主持剪綵，蒞臨觀禮之嘉賓有大埔副理民府鍾斯鐵、廖潤琛太平紳士、上水警署署長陳寶光、上水鄉事會副主席廖正亮、簡就枝等，情況熱鬧。

丙岡村村長侯焯培致詞時略謂：該村路於廿五年前由政府協助興建，以利村民及車輛運輸往返之便，由於日久失修，故須予以重建，近蒙旅英鄉親及各界熱心人士之捐助，得款三萬餘元，乃於去年十二月八日動工重建，全部工程費二萬八千五百元，另泥沙運輸費約五千元，現時祇完成路面工程，可以開放啓用，至於其它之工程尚在繼續進行中。

上水丙岡村村路重建開放典禮，大埔理民府岳士禮夫人及上水鄉事會主席侯壽德主持剪綵。（本報記者張榮基攝）

港督巡視沙田新市

【本報訊】港督麥理浩爵士昨日在沙田逗留了差不多整個下午，實地視察該處之各項發展。該等發展將沙田新市未來十二個月內，增加人口二十萬。

麥理浩爵士由高級政府人員詳述各項發展，並就十年內將沙田發展為一個擁有五十萬人的市鎮之計劃所涉及的問題，與當地社團領袖進行會商。

港督巡視時，尚有新界政務司鍾逸傑，沙田理民府孫明揚以及工務司署新市鎮拓展處處長廖敏同行。

港督所巡視之主要發展計劃，包括禾輋邨之首期工程，火炭工業區及該區之拓展工程，以及新界第一個實施出售公營樓宇計劃之地段，即下禾輋邨對上之馬會取泥區。

圖示港督麥理浩爵士（右起第二人）在沙田之瞭望處聆聽三位有關人員之介紹及俯瞰沙田全景。該三位人員（左起）為新界政務司鍾逸傑，工務司署新市鎮拓展處處長廖敏及沙田理民府孫明揚。

立法局今日會議中 再提詢差餉問題

其餘尚有十四議項

【本報訊】在今日舉行的立法局會議中，非官守議員將就差餉問題繼續提出詢問。

屆時，首席非官守議員鍾士元博士會要求政府列舉目前市政局所估的百分之六差餉額之主要用途，並要求政府証實目前為差餉估價額百分之十二之普通差餉仍然是用於警察、街燈、供水及消防等服務方面，若否，則請政府解釋主要由樓宇住客負責繳交普通差餉之論理。

另一方面，張有興議員鑑於近來有人提議本港明年夏季再採用格林尼治時間加九小時之措施，他將要求政府表明是否準備更改於一九七七年全年採用格林尼治時間加八小時之決定。

在會議中，預料政府將重申今年將全年採用標準時間，以視各方面之反應，然後決定採用何種時間。據悉：在七三年燃油缺乏之時，政府得行政立法局之批准在冬天行夏季時間，但當時市民反對及支持之意見均半。

去年十月，政府決定今年實施全年採用標準時間（即格蘭威治時間加八小時），然後再視乎市民反應再作出採用何種全年劃一時間。

其餘由各議員提出之十四項問題，範圍包括公共地方吐痰之罰罰，政府一九七六至七七年度之預料收支比對，政府對笞刑之觀感，人口政策，減低木屋區和工業大厦火警危險之措施，夜校之辦理方式，以及全港統一電力供應政策等。

財政司夏鼎基在會議中，將就成立居者有其屋基金一事，提出動議。張有興議員在休會時，則會根據會議規程，提議政府為小型工廠及工場提供更多多層大厦工廠用地。

是日會上只有一項法案提出首讀，即動物禁錮所（修訂）法案，將在會上提出二讀。上述法案連同僱傭（修訂）法案及訴訟証據（修訂）法案。

彭定國將退休 今在電視亮相

【本報訊】行將退休之廉政公署副廉政專員兼執行處處長彭定國，今晚將在一項電視節目中談論肅貪倡廉的問題，同時，他將於明日偕同太太離港返英國，作退休前渡假。

彭定國今晚將接受麗的電視「香港透視」節目主持人安東尼羅蘭士的訪問，痛陳貪污者對本港社會的禍害，他個人完全反對貪污者的特赦，或讓他們逍遙法外。這位富有情報工作經驗的廉政公署首腦強調：香港的年青一代深切認識到貪污的毒害，他們將締造一個光明而廉潔的社會。

本年首期六合彩揭曉

【本報訊】本年度第一期六合彩昨日攪珠揭曉，六個幸運數字為三，四，十一，十五，十八，廿一，及特別號碼廿五號。

三獎：廿三個單位中獎，每二元一注派彩一萬零一百四十七元。

特別獎：一百廿三個，每注派彩一百元。

安慰獎：一千二百二十三個，每注派彩五十元。

本期的獎金基金共六十五萬六千八百九十六元八角。

中獎者請於今日上午十一時後往各場外投注站領獎。

頭，二獎將於今日中午公佈。

聖雅各福群會 電話輔導功課

目的節省學生時間金錢

【本報訊】電話功課輔導——一項由聖雅各福群會團體社區工作部主辦，獲益者達一千五百多人的功課輔導計劃，現正向各界人士發出呼籲，徵求義務輔導員。

該計劃目的在於省却學生舟車往返之時間，體力及金錢，利用透過最方便的空間媒介——「電話」，協助小一至中三的同學解決功課上的難題。由星期二至六下午五時至九時，同學遇有疑難，可即電五——七三四八三二或五——七三四五八一，我們的義務導師便會盡力提供指導。

鑑於近日接受輔導之人數激增，對該服務之需求相應增長。本會特此向各界人士發出呼籲——只要你具備有中四以上的程度，無論在職或在學，具有這般服務他人的熱誠，又願意每週撥出兩三小時或以上的寶貴光陰，我們十分歡迎你加入我們的行列。請立即致電五——七四五二〇一內線卅五與郭生先洽商。

流動電話機樓 運靑衣島裝置 今春開始服務

【本報訊】當電話公司的一座流動機樓運到靑衣島上的地盤後，一座機樓便告落成。

機樓的容量為一千條電話線，可望於今年春季為島上居民服務，直至一九七八年永久性的機樓建造完成止。

該流動機樓最初使用於馬尾。去年四月一座嶄新的半導電子機樓建成後，便移至屯門機樓，暫時擱置該處，待靑衣島的地盤準備就緒，始再投入服務，還座近一萬六千公斤，九米長的機樓在搬運時，需動用起重機及由警員開路護送。

電話公司的另一座流動機樓現時在新界深井為該區居民服務。

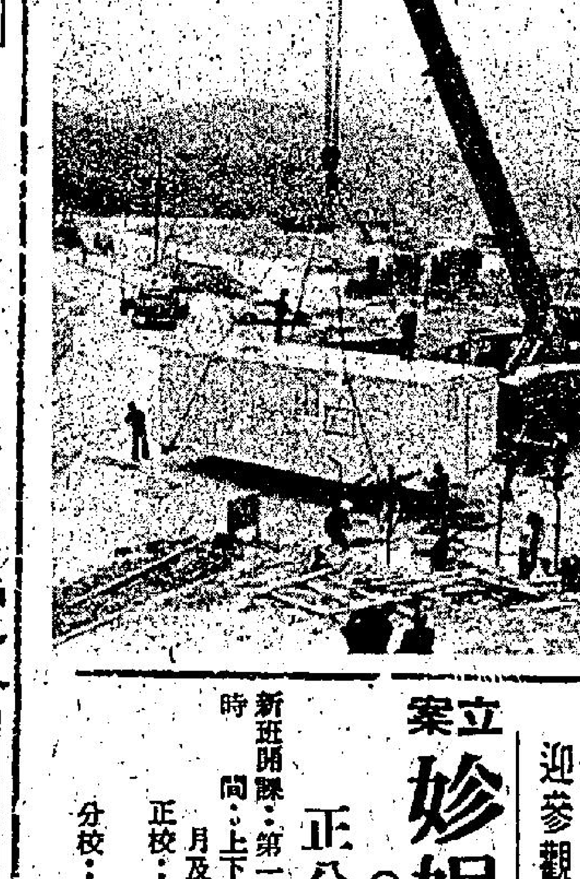

圖為：靑衣流動電話機樓座落地盤時攝。

商業美專開展 廣告設計製作

商業美專學校為廣告美術設計專門學校，設有日夜校各種職業性班級，歡迎有志青年報名入學，現擴大廣告美術設計製作部，為工商界提供服務，令學員能與實踐結合，為就業取得經驗，其製作包括廣告設計、室內外裝飾繪圖、彩色沖放及廣告製版菲林運用等，其目標為各界提供實用而有效之設計製作，歡迎聯絡。新生入學到彌敦道佐敦道口幸豐大廈按七字該校詢問。

金山輪船公司 航海班招生

金山輪船公司，為世界航業權威董氏航業集團屬下主要機構，創辦高級船員訓練班，獲香港海事處審定認可。十數年來均延聘郭懋來教授負責訓練，郭氏出身英國海軍大學，學驗俱豐，治學嚴謹，訓練有方，素負盛譽。溯自主持國內交通大學航海系時代迄今，垂數十年，其所造就人才，服務於航海界者之工作技能表現，咸獲讚許。茲為適應公司業務需要，該班續招第四屆航海特別生，凡中英文中學四年級以上程度，身體健全無近視色盲者均可報名，獲錄取後，受訓六個月，期中免費並有勤學獎金，畢業後即由公司派遣國外上船實習與提供職位，一年後充見習副長，此後可循序晉升至船長職位之機會。該公司待遇優渥，除適時調整及年資加薪年終雙糧外，更有每年帶薪休假由公司負責來往旅費與其他福利之配賦，前途無限，實為有志航海欲遨遊世界欣賞各國名勝之青年理想途徑。報考者可逕往九龍佐敦道渡船街文華樓十六號十五樓。詳章備索。

新「葛天娜」運港銷售

——這些現代高級房車的必要條件，新「葛天娜」當之無愧。

全新七七年福特「葛天娜」現已抵港，結構比以往更精密，更堅固。當你一踏足其間，新「葛天娜」之超卓優點便會表露無遺：舒適的駕駛位置，優良順暢的轉向及轉動系統，反應敏捷，令你操縱自如。

全新設計的懸掛系統彈簧，在不同載重情況下仍能保持良好的貼路性能，特別平穩舒適。

精密的車身結構，在細節如雙重封閉門邊中可見一斑。

甚至車身漆油亦比以往厚達三分一，務求華麗實用兩者兼得。

新七七年福特「葛天娜」之設計及製作，無論在舒適，性能及耐用各方面都有超水準的表現。

性能優越，經濟可靠，舒適安全，堅固耐用。

巴路士街樂景樓 預售期九折優待

樂景樓位於灣仔道之巴路士街十五至廿一號，鄰近國泰戲院及莊士敦道，交通便捷，旺中帶靜，為灣仔區之最理想住宅地點。該廈由新鴻基地產公司所興建，圖則設計特佳，樓高廿一層，外型優美，門面外牆鋪砌顏色紙皮石，歷久美觀，三面單邊，廳房皆有窗位，光猛涼快，兩梯四伙，環境高尚，間格四正，無長走廊之虛耗，寸寸實用。內部裝修完善，柚木地板，顏色浴缸，廚房配置不銹鋼星盆連櫃，電燈位及粗幼電插蘇均免費裝妥，應有設備齊全，用料上乘。單位分兩房兩廳及三房兩廳，預售期內，九折優待，由十六萬餘元起，首期祇付一成，並可分期十年，勝過租樓住。該樓現已建至天面，接近完成，且售出逾六成以上，所餘單位無多，欲免向隅，請速向新鴻基地產公司洽購。（假日照常辦公）。

圖為灣仔巴路士街樂景大廈之外貌。

盡市民天職 捐香港公益

請捐公益金寄香港郵箱第八八八號

台灣物產價廉物美

台灣民生物產有限公司尖沙咀東英大廈、灣仔莊士敦道東生大廈、北角英皇道各店，常備各種台灣物產，大量供應，歡迎參觀選購！

立案 妙妮裁剪女學校

（本校創辦于一九四九年）

正分日夜校招生

新班開課：第一次一月十日　第二次一月十九日

時間：上下午班及夜班，分兩個月、四個半月及十個月畢業。

正校：九龍彌敦道226號　電話：K六六六七九七

分校：香港銅鑼灣啓超道16號　電話：H七七二五九七

招租

（一）商業樓宇　中環利源東街八號商業樓兩層每層約500呎（即租即用）

（二）住宅　灣仔東生大廈莊士敦道26號兩單位約560呎及700呎兩廳兩房兩浴室柚木地板

又細單位約380呎。

地點旺盛光線充足管理完善電：③673291或③673293生記租務處或⑤271273承業公司洽

寫字樓招租

彌敦道100號東英大廈頂樓全層

☆面積7000呎快可租用

☆面對港海一覽無阻

☆專用室外空地

☆中央冷氣系統

☆現用作電腦中心

徵小型有牌餐廳

出租或出頂或賣樓均可商洽地點限香港銅鑼灣或跑馬地或九龍尖沙咀有意者請函本

紹榮鋼鐵廠有限公司

承接建築紮鐵包工包料

保證照工務局則樓標準

（歡迎介紹判頭）

電話：H二五五三九一　H二二四三六一

工商晚報特別分類廣告

每段二吋二格或四吋一格

每天日晚報

合共收費三十五元

連刊七天

上期收費　不折不扣

此種廣告祇以普通廣告為限，故事及醫類除外。

工商讀者購買力高　分類廣告

香港法文專科商業管理學校

軒尼詩道老道十二號二樓電話3-679356

多層校舍・設星期日班

份早午晚及週末班招生

會話・日文・簿記會計

專科・法文・商業全科

全科・英文拚音・速記

・秘書學・出入口文員

全科及打咭・航空地勤

EFL試・GCE英文

德文西文・TELEX

科90元選四科可兼TELEX

導部名師指導留學英美加法日

香港工科學校

彌敦道601號廣創興大廈3樓 K305075

深水埗大埔道92號 K770405

灣仔軒尼詩道274號式樓 H753341

冷氣機工程・航海電報・無線電視電腦・測量結構・地盤施工・計則估價・建築繪圖・汽車修理・公模設計・機械繪圖

新班招生：工商美術・室內廣告設計・時裝・工廠管理・數專F1-F5・英專P3-P6 F1-F5・英文拼音會話初學

香港第一商科外文學校

一月份早、午、晚班新生

中電動打字・中英打字・裁剪・廣告・珠算・英文速記・C.F.・商業信扎・高級會計・中英簿記

英語會話・英文拼音・法文・日語・國語・德文・英文

香港灣仔軒尼詩道274－288號三樓・電話H740686 H747479

香港商科語言書院

彌敦道607號新興大廈三樓 K858440

彌敦道593號廣創興銀行大廈5樓 K859364

彌敦道687號嘉禾大廈三樓 K945747

灣仔軒尼詩道439香島大廈2樓 H796835

西班牙文・德文國語・英語拼音・日文法文・英語會話・電腦打孔・數剪珠算・速記信札・中英簿記・中英打字

TOEFL・GCE英文・CIF文員班・商科證書班・廣告裝飾班・特設英文專修班P.4－F.5早午晚班

我「成功號」南極探險 雖遇困難任務必完成

各地通訊

【南非開普敦通訊】我國「海功號」試驗船船長陳長江說：海功號的噸位雖僅七百十一噸，但在建造時，即採用隔艙構造，封密式的隔艙構造以兩層底艙的結構，即使遇上小型浮冰侵襲，有部份損傷，船隻浮力仍強。

對於外界對海功號前往南極的擔心，陳船長表示感激，他說：船隻在任何海域航行均會有危險，只要氣象資料正確，隨時避免危險，海功號仍能勝任此行任務。

我駐南非開普敦領事洪健雄、船長陳長江、輪機長曹陽福、農復會技正處向志、水產所主任李燦然、曾文陽，二日上午十時起，在船上集會，仔細檢查裝備，並研商這次航程，討論可能遇到的狀況。會議進行五個小時，最後的決議是：此行決不中途而廢，在小心謹慎的情況下，進行策劃已久的磷蝦開發捕撈作業。

李燦然博士說：所有的各種狀況，在海功號自基隆出發前，均已考慮到，目前在開普敦只要再加強耐寒的救生設備，抽換更好的通訊零件，隨時根據氣象資料，機動調整航程，還趟作業計劃安全並不可慮。

供應海功號通訊用的發電系統，目前可作五百瓩的正常運轉，為求兩套通訊設備均能發揮最佳功效。海功號將抽換晶體類率調整器。部份小零件，已由領事館洽請南非海軍支援。

海功號亦已採購了一批耐寒的救生設備，以防萬一。

據悉：海功號抵達南緯五十五度，東經四十度第一目標區時，該區尚有一艘日本籍遠洋漁船滿洲丸號在斯處作業，南非海岸電台將為海功號及該輪居中聯絡，使雙方互為照應。

海功號在出航後，接收南非海岸電台氣象資料的設備已不成問題，惟將來向國內報告狀態的通訊，或將受到南極鉅大磁場的影響，電訊或將模糊。海功號船長已將此情形報告國內。

省水產所已透過廣播，飭令所有在印度洋作業的我國遠洋漁船或貨輪，在接到海功號呼號後，為該輪作中繼站，將其電訊轉發回國。「海功號」的通訊代號，亦已轉知各類我國船隻。

省農林廳長張舜訓，省水產試驗所所長鄧火土，今天均致電海功號全體船員，要多吸取國外南極專家之意見，一切以安全為第一。

鄧所長並指示：這次試驗，務必在二月十五日前結束，以免南半球天氣轉寒，浮冰擴散，但對啓程日期，並不限制，他希望再多準備兩天，俟諸事齊備後再出發不遲。

對於原訂之航程區各項作業，鄧所長希望李燦然博士及陳長江船長，依當時情況作彈性調整。

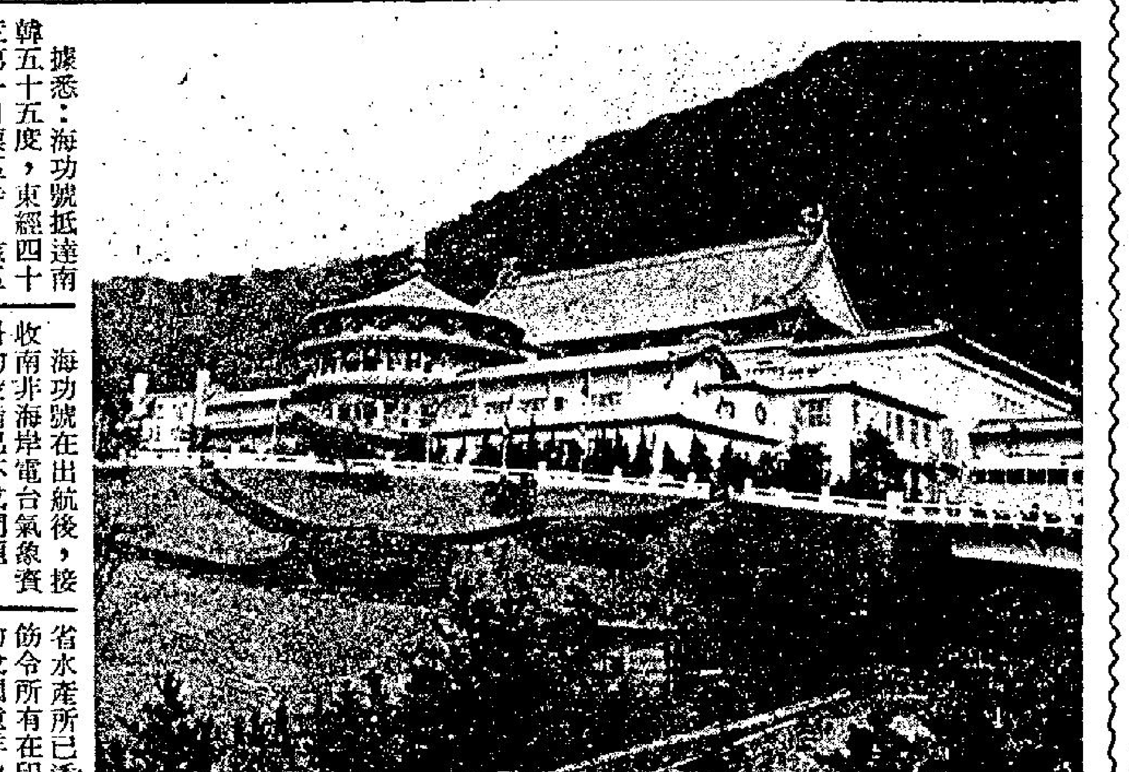

台北陽明山中山樓

秘魯潛伏天災危險

[illegible]怖的戰爭。原來這一天發生了一次强烈的地震，山崩地裂，震耳欲聾的轟轟之聲，使人心驚胆顫。山峯上終年結冰的瓦斯卡蘭山亦開始崩裂，三千呎寬的冰河帶着石塊，向着一萬二千呎的山底沖瀉下去，時速高達二百五十英里。山脚附近的兩個城市——永嘉和蘭拉喜卡，頓時被爛泥石塊所伏蓋。位於半山上的蘭干奴古蓄水池亦受波及，提岸破裂，形成一匹死亡瀑布……。這場地震造成七萬人死亡，五萬人受傷，被摧毀的房屋多達二十萬幢。

由美國著名地質學家組成的聯合國特別調查團，於地震後巡視了秘魯這兩個已成為廢城的城市，提出一項報告說，瓦斯卡蘭雪崩所造成的破壞「幾乎難於令人相信的」，破壞程度比一九零二年發生在西印度羣島的必里山崩裂，可能更為嚴重。

永嘉和蘭拉喜卡的上空，瀰漫着濃厚的塵雲，所以偵察機在首兩天內都無法一窺破壞的程度。公路若不是伏蓋着爛泥，便是被海水淹沒，橋樑亦多半受到摧毀，在[illegible]不知如何是好。等到空中的塵雲逐漸散開，秘魯空軍部隊才派上用場，向災難地區輸送糧食、藥品和食水。

距離利馬東北部約二百英里之遙的華里城，亦受雪崩的波及。城里的六百萬居民，有的喪失性命，有的受傷，不死不傷的則飽受一場虛驚。另一個受影響的城市是支姆波達港口，距離利馬約二百五十英里。約有三百人喪生，數以千計的人受傷。政府當局特地訓令一艘擁有二百五十個牀位的「海上醫院」（設在船內的醫院），在港口上停泊，俾使進行搶救的工作。支姆波達港口工業發達，人口達二萬人，但在[illegible]水系統失靈，[illegible]

地震過後，流行性傳染病（如斑疹傷寒症）的出現，乃是無可避免的。當然這與排水系統的損壞和環境衛生有着不可分開的關係。這時，世界各國援助源源而來，其中包括藥品、糧食和金錢。

秘魯政府逐漸得以控制災區，死者屍體都已挖出埋葬，傷者亦得到有關當局的協助。但是，這個國家的領袖却不時提醒自己，他們的國家乃位於地震帶，隨時都會發生地震。其實，在七個月后，秘魯北部邊界地區和南部的依古多即已發生過一次强烈的地震，造成三十二人喪生。

一九七一年三月，秘魯一個以礦業著稱的山城鐘卡南，因水壩提岸破裂，造成山崩地裂，至少有千人葬身於爛泥中。一九七四年四月，安迪斯山的另外兩個村莊，亦被相似的山崩掃蕩，死了七百五十人。同年十月，一場長達一百分鐘的地震，在秘魯中部發生，奪取了四十一人的生命，受傷者八百多人。對於秘魯人來說，不管他們是住在山區，抑或沿海一帶，天災都是一個潛伏性的危險，隨時會來侵襲他們。

奧地利科學家研究報告 動物能預感地震

【奧地利通訊】根據奧地利科學家薩莫尼最近提出的研究報告。動物能夠預感地震的發生，觀察動物的行為，將能拯救人們的生命及財產。

他說：「如果你看到松鼠離巢，跑下樹木，逃到空曠的地方，尤其是草地中央，平臥在地上以其腹緊貼地面，就應該留意可能發生地震。」

薩莫尼是奧地利南部一所大學的教授，在奧地利南部毘鄰意大利的克林地亞地方發生地震前，曾觀察當地野生動物家畜的行為。

今年春夏期間，意大利北部曾發生一連串的地震，雖然在奧地利沒有造成嚴重傷亡，但是克林地亞地方也遭到地震的侵襲。

他說：對地震的預感最可靠的動物是天竺鼠。

他說：「在地震發生前五個小時，天竺鼠會變得極不安寧，尖聲叫，以後腿站立，表現極端驚恐。」

「此時，他們不吃任何食物，大部份的動物在覺得面臨一次即將發生的危機時類皆如此。」

該報告還提出其他的細節。

「在地震發生前數小時，蛇會爬離他們隱藏的地方及洞穴。

「牛在地震將發生前也會顯得不安寧，吽吽叫，並以牛蹄扒地。

「鷄在地震發生前六分鐘會在籠中拼命鼓動雙翼。

「貓兒會拒絕返回主人的家，河中的魚兒在地震前五分鐘會狂亂的躍出水面。

「小鷄拒絕返回鷄舍，雄鷄會不停的啼啼叫到聲嘶力竭為止。」

很多植物種子具「抗癌」作用

【美國通訊】在人體可能發生癌症大約有一百種之多，但是，癌症究竟是怎樣形成的，沒有人知道，而且到現在為止，也沒有一個科學家能夠想出一種有效的治療癌症的方法。

正因為此故，近年來，美國若干研究人員開始轉移研究的目標，希望能從植物中，發掘出一種能夠治療癌症的方法。

一位五十一歲，名叫普杜的美國植物學家，最近從世界各國採集了三萬種植物的種子，運同美國進行研究。目前世界上不同種類的植物種子共有廿二萬種之多。

普杜曾經獲得哈佛大學的哲學博士學銜，十五年來，他一直是美國「農業植物資源實驗所」的所長，和全世界採集植物種子的機構具有密切的接觸。

據一份報告指出說，普杜博士所採集到的植物種子已達到一百五十噸之多。在這三萬種種子，已知的事實是，其中二千二百種顯示極可能含有「抗癌」的作用，不過大部份的種子已被證實是毫無價值的，另一些則對人類的癌症不產生作用，也有些是含有毒素的。

但是，普杜博士認為祇要有極少的幾種，甚至只有一種被證明有效，有一天使能拯救世界上千千萬萬不幸患上癌症的人。

報告指出說，利用植物來治療癌症，事實上已並非甚麼嶄新的理論，醫學上把它稱為「化學療法」。

若干年前，美國利來藥廠便會介紹超過一種叫做「夾竹桃科雖來紅屬植物」。

香港醫學會醫學常識解答

哮喘

潘莉華君問：

㊀哮喘究是一種甚麼病症？是怎樣形成的？

㊁十三歲兒童患哮喘，日後能否得以痊愈？

㊂患者應如何療理？應否戒口？會否傳染給別人？可否預防？

㊃應到何處診所求診？

香港醫學會答：

㊀哮喘是一種支氣管敏感症。大約三分之二患者亦同時有敏感性鼻膜炎。所敏感的物質可能為食物，或吸入空氣中之微細物體，如塵埃、羽毛等。但情感受刺激、氣溫驟變、劇烈運動、過度大笑、支氣管發炎等等皆可引致哮喘發作。

㊁哮喘患者多屬兒童，大多數在發育時會自然痊愈。通常年紀稍長，病情跟着減輕。除非尋出所敏感的物體而避免之，否則甚難根治。患者應接受皮膚敏感試驗，看所敏感者為何物而避免之，或接受脫敏感注射。但可惜多數所敏感者為空氣中浮游之物體如塵埃，所以甚難避免。

㊂患哮喘者應看西醫，如有需要，醫生會介紹看小兒科專科西醫，或作物理治療之呼吸運動。醫生會施用特效藥物以擴張氣管，及對各支氣管之發炎。

身為父母者，不應表示憂慮悲觀之神態使孩童之心情受壓力，不必穿過量衣服，否則孩童對寒冷的抵抗力會減弱。如皮膚敏感是無指出某類食物不應食，則無需戒口。很多孩子因不必要的戒口而致營養缺乏，皮黃骨瘦，對呼吸道感染之抵抗減低。父母應給與孩子富營養及大量蛋白質之食物，如蛋類、肉類、豆類、生果、牛奶、牛油等。哮喘病並非一種傳染病，并不會傳染他人，所以患哮喘之孩子不需與他人隔離。

哮喘症并不能預防，但可以設法減少哮喘發作，而且遵西醫指導，一有哮喘發作，即服食特效擴張支氣管藥物。平日不必對孩子過份保護及溺愛，應多作郊外旅行，或往海灘游泳，因為新鮮空氣、陽光、海風、及適當的運動皆對患者有裨益。有時在假期往另一地方住一段時期，改換一下環境，可能有異常得到的功效。

㊃患哮喘者，首先應看普通科西醫，可到各政府之公立門診部，看醫生，或私家執業之普通科西醫。如有需要，醫生會為信介紹看小兒科或內科專科西醫。

白蝕

香港電台聽衆梁潔蓮君問：

㊀白蝕有何良方醫治？

㊁白蝕對身體有沒有害？會否擴展至全身？

香港醫學會答：

㊀白蝕是因為皮膚之色素消失，原因仍未明，所以並無方法可以徹底治愈，現在新色方法是服藥或塗藥後用太陽燈照射，可使色素回復，但效果並不能持久，一經停止醫治，色素又覺消失。政府有皮膚專科診所，可替白蝕患者醫治，設於港島灣仔大道東鄧志昂專科診所內，及九龍油麻地馬會診所內，市民有皮膚病，可直接到上述診所求診不需介紹信，每次診費祇一元。

㊁白蝕祇是皮膚之色素消失，但對身體健康並無害處，雖然白蝕患處可能擴大，但極少會擴展至全身者，除卻對觀瞻稍有損害，對身體器官及健康皆全無影響。

蕭芳芳隨秦祥林返台 着手為獨資片寫劇本
賈思樂死慳想赴瑞士看雪

時決定行程，因而事前未有向外間通知。

秦祥林急急返回台灣，是由於他仍拍攝白景瑞的「異鄉夢」，需要趕着完結最後工作。芳芳目前在港沒有片務纏身，藉此也陪同秦祥林一道回國。

蕭芳芳鑑於她首次執導的電影「跳灰」反應良好，因此有意獨資拍製另一創新的電影，今次返回台灣是為她未來的新劇本研究編寫的事宜，該片如無意外，準備在台灣拍攝，及擬起用當地的演員參加。

△剛續約麗視不久的藝員韋烈，正準備要求麗的電視提前解約，原因是韋烈希望再度返回加拿大繼續他的酒店業管理課程。據韋烈說：「兩年半前他曾在彼邦修讀此系。後來因返回香港，迫得暫停該系的進修，由於他發覺不大適宜在電視圈發展，早時曾致函加國，查詢他的學位問題，據回覆謂：該校仍然為其保留學位，因此韋烈纔決定重赴該處，完成酒店管理的課程。儘管韋烈準備提前解約，但麗視當局表示：仍未接到韋烈要求解約的函件。

韋烈毅然作出解約的準備，側聞：早時他曾因在「七俠五義」演出時，跟導演梁天發生齟齬，後來韋烈一直未被麗的重視，可能因此促使韋烈要求解約的原因。

△賈思樂生性好遊，前些時遊罷菲律賓後，最近又計劃往瑞士欣賞雪景，他說：因往瑞士旅費過昂，故此，行程無法在短期內實現，不過他仍然希望能趕及前往觀賞難得一覩的雪景。

最近賈思樂突然採取自我節約的行動，實行減少無為的開銷，希望能於短期內省下足夠旅費，前往北歐遊覽，一償長久以來的心願，因為他從少至今仍未有機會觀賞下雪的情景。

導演勒加路杜德圖 最擅長拍動作片 新作有獨特風格

圖為槍戰動作片「夏日追魂槍」中，麥保路駕電單車衝入匪內殺死三名挾持人質的歹徒。

有一部叫「夏日殺手」的影片曾在本港上映過，該片是部歐洲片的演員有基斯杜化米湛、奧莉花荷西、卡路馬登等，十分受歡迎。現在來了一部「夏日殺手第二集」的影片，片名已定為「夏日追魂槍」，它同樣是歐洲片，演員方面有新阿倫狄龍的麥保路及新羅拔烈福的雷拿夫洛分担男角，其他演員有阿杜夫施尼、施維亞杜妮蘇、沙華杜利等，導演一席由勒加路杜德圖担任。

「夏日追魂槍」是一部警匪片，但它是這類片中比較獨特的一部，它裏面的警方是便衣的特警，還跟便衣普通探員又完全不同。影片既有警，有匪，自然少不了動作，少不了打鬥，在這方面，勒加路杜德圖的功力就可以給觀衆欣賞到，這位導演最擅長於拍動作片，處理打鬥場面，飛車追逐等鏡頭，都有他獨特的風格及手法，觀衆看他的作品就夠眼福了。勒加路杜德圖說：「不管拍『夏日追魂槍』也好，別些影片也好，我都很注重怎樣處理動作鏡頭部份。要知道目前所有的動作片，導演都希望自己的作品能有特別的創新，以吸引觀衆，而創新並不是那麼容易的。」勒加路除了執導拍片，閒時就到電影院去觀看影片，希望取人所長，補己所短。

輕彈淺唱

丹鳳

理當如此

在維園舉行的「新年嘉年華會」中，「麗的」隊伍由龍虎武師出馬，多項競賽中大獲全勝，但原受命臨場做啦啦隊的大牌藝員則有不少缺席。

由主角屈居配角，當然唔制了。

異想天開

佳視新劇「仙鶴神針」首集中，秦沛佔戲甚重，而且運用特技鏡頭，一人分演四個角色。

如果在麻雀檯上，能一人分演四個角色，就不愁寂寞了。

今世前世

在製片人都為不知拍甚麼類型電影而煩惱聲中，羅馬決定冒險開一部文藝片，名叫「今生今世」。

到頭來，如果「今生今世」唔收得，乃可歸咎於「前世唔修」了。

在邵氏銀彈爭取下 陳觀泰心裡有數

銀色手記　夏雲

有消息傳出：邵氏與陳觀泰在法庭之外，曾私下謀求和平解決。

前一陣方逸華曾去台灣一天，就傳說她是擔當「和平大使」，與陳觀泰展開和平談判。

據說，因陳觀泰之「叛變」不外為了錢，邵老板便動之以利，開出要阿泰「回頭」的新條件，是另簽新約三年，每年四部，每片十二萬，另外再私人津貼五十萬（如將來不幸再打起官司來，不知道還五十萬會不會變為借款了）。這就是說，三年的新約，阿泰可以賺邵氏一百九十四萬，確是相當優遇的了。

問題是陳觀泰是否樂意接受呢？

所知道的，現在他在台灣開出每片廿五萬，算他每年拍四部，三年就可賺三百萬，比邵氏多了三分之一強，那末，多了一百多萬花綠綠的銀紙，阿泰不是聖人，他會嫌錢腥嗎？

何況，三年之中，以阿泰今天之搶手，他一年決不止接四部戲，如果「多的來，密的手」，一年拍它七、八齣不足為奇，等於一年可賺二百萬，則三年之後，就算觀衆不「受」他，都可以夠他這一世享用了！

雖然邵氏施以禁制壓力，但傳陳觀泰已在台拍完「鐵馬騮」一片。此片本來是由他與劉家良合作籌製的，後來劉家良礙於邵氏合約，中途打退堂鼓，轉讓給本港某獨立製片公司，在邵氏禁令之下，終在台灣完成。

但受到嚴密禁制的陳觀泰，怎麼樣拍戲呢？

有台灣來客告訴我：

「他們的拍片通告極度保密，每天早、午、晚班隨時更換調動，等到警察知道了趕去，他們可能已經拍完啦！即使馬上抓到了，最多暫時停拍，第二天再來，你奈他何！」

在歐洲流浪三年 牟敦芾苦樂自知

星河晚眺　明明

走在邵氏影城，處處見到牟敦芾的「鎗」的外搭景，現在，進行改大樓地下的迷你銀行處，也架起了佈景板。

牟敦芾替邵氏拍戲，第一部就選擇「奇案」之「鎗」，當初的最大原因是這部戲屬全片的三段之一，人物簡單，故事簡單，工作日少，他想趕在聖誕前回三年未回過的老家——台灣去。

可是，由於是實景戲，需要的場地多，外景除東跑西跑，反而需要更多的時間。使到他回台過聖誕的計劃吹了。如今，元旦都過了，小牟也就把心一轉，不急了。

牟敦芾原來的計劃祇是到香港來走動走動，並沒有打算留下來發展，今日既然跟邵氏簽了三年長約，就得回他的「大本營」巴黎，去把留在那邊的行李、衣物搬回來。

牟敦芾已經決定拍完「鎗」就去巴黎。

在歐洲遊歷了三年的小牟，他的流浪生涯應該是寫意的，吃着麵包，曬着太陽，躺在有小黃花的綠茵上，晚上又在火車站過一夜，問到他以往三年是否很逍遙自在時，他笑着對我說：「我們來交換一下，你做我，我做你吧！」

回到國片影壇的牟敦芾仍然是一副嬉皮士的打扮，破舊的牛仔衫褲，滿臉的鬍鬚。在衆多邵氏導演中，他別具一種屬於頹廢派藝術家的風格。走到那裡，依然是引人注目的。

娛樂圈

赴韓任黃楓武俠指導 洪金寶順便找外景

洪金寶執導的「三德和尚與春米六」，已經拍了一小半，可是，剩下的，便要等黃楓拍竣了「風雲萬里仇」之後，才能繼續。

因為在「風雲萬里仇」中，洪金寶是片中的武術指導，與黃楓前往。

洪金寶透露：如果有可能，他將會利用在韓國拍戲的機會，順便執導部份「三德和尚與春米六」的外景。

「三德和尚與春米六」是一部出色的民間動作片，洪金寶為了執導這部「處男作」，花了極多心思。

洪金寶是出色的武術指導，黃楓執導的影片，差不多都是由他負起武術指導的。

這一次，「風雲萬里仇」，自然也由洪金寶任武術指導了。

到韓國，洪金寶就跟自己第二個故鄉一般，他不但會講韓國語，他的太太，也是韓國的靚女呢。

所以，每逢黃楓要到韓國去，洪金寶都十萬高興。

歐洲艷色如雲 愛雲芬芝突出

愛雲芬芝，在歐洲，她的名字相當響亮。在香港，誰都認識到她是作風大胆的艷星。愛雲芬芝，其實比起很多紅透影壇的女星來，是毫不遜色的。做得起女星，條件之一是美，條件之二是演技好，到近數年，條件之三却又是夠大胆作風。愛雲芬芝是美人兒，敢脫衣演裸體戲，至於演技，這一節是她本身三種條件中較弱的一環，但到底仍有相當的水準，所以在歐洲影星中，雖然美女如雲，愛雲芬芝仍是特出的一位。

拍過「辣手情狂續集」、「亡命大賽車」（非史提夫麥昆的「死亡大賽車」）、「賊王殺手」、「處女娘子」、「娘子我要」等片的愛雲芬芝，又有一部新片上映了，那就是「銷魂夢」。

影片裏共有五個短的事，其中一個叫做「夢裏嬌娃」，而演這成為衆人心目中夢裏嬌娃的，正是美麗迷人的愛雲芬芝，走在街上，就惹來所有人的注目。

美麗的女子，閒時怎樣消磨時間呢，像愛雲芬芝，她愛買新衣服，家裡的衣櫃中就滿是新裔衣服。對於她的新作「銷魂夢」，她說：「拍這樣的影片，很輕鬆，自己只負責演其中一段，很快就完成了，不用過於辛勞。」

愛雲芬芝繼「處女娘子」、「娘子我要」之後，新作是「銷魂夢」，圖為她在片中扮相。

影視傳真

…陳德華…

亦彈亦讚

悠悠

麥當雄在麗的，屬於大牌編導之一。

這位大牌頗有大牌脾氣，他最近與麗的閙情緒而「請假」兩個月，傳因他發脾氣，認為某高級人員不該指責他攬小圈子，也不該批評他執導的「十大刺客」花錢太多，如何抵受得了！

其實麗的各部門都有小圈子，藉以鞏固自己的地位權勢。別說是「頭頭」人物，便是小職員與小職員之間也攬小圈子，間接的排斥其他他們不喜歡的同事，其麻煩複雜可思過半矣！

麗的有所謂「三雄」——麥當雄、屠用雄、李兆熊，此三人都受重用，若論人緣，以屠用雄最佳，起碼他沒有麥當雄那份驕氣，也沒有李兆熊那份拘謹，對人和和氣氣，健談，且笑口常開，使人易於接近。所以那些駐台記者，都樂於替他捧場。

麥當雄的作品，真是有非常突出的成續表現嗎？不見得。以傳要拍電影的「大家姐」來說，也祇是不過不失而已。

「邦女郎」容光煥發 初次演毒梟老板娘

明星與我　依蓮

在羅維公出品「鐵拳小子」的試映招待會上，金霏透露定於本月十五日偕男朋友夏先生啓程飛往美加各地旅遊，他們的行程是先到檀香山，漫遊一番後轉赴洛杉磯，然後再去加拿大。

問她結婚的日期，金霏說目前仍未確定，最可能是年初至於結婚地點，她表示希望在美國，如果夏先生同意的話。

出席招待會的金霏，一副雍容華貴的氣象，看起來似乎比她以往任何一個時期更美麗，包括她在邵氏時被人稱為「邦女郎」的時候，大概是人逢喜事精神爽，所以顯得特別容光煥發。

近年來金霏甚少拍片，這部「鐵拳小子」是她最近拍攝的作品，如果真如她所說，婚後便退出影壇，專心做她的少奶奶，那末，這就是她主演的最後一部影片了。雖然除此之外還有一部有她演的片子未在港推出，但以拍攝日期而言，即「鐵」片較後。

金霏表示她很喜歡「鐵拳小子」這部片，不但因為它是自己的最後作品，同時也是從影以來自己有份主演的影片中最滿意的一部，她在片中演那個販毒大組織中的老闆娘「大家姐」一角，也是就第一次嘗試。金霏的話沒有誇張，在大家看過試片之後，都認為她演技十分出色。

由於「鐵拳小子」是一部故事比較完整和戲劇性極濃的動作片，羅維導演本片手法固然乾淨利落，節奏明快，幾位主角陳惠敏、茵可秀、金霏、張弓、田豐、佟林等均有超水準演出，所以大家看後，都認為一定會適合香港觀衆口味，預料票房收入肯定過一百萬，或坐一望二，甚至更多。金霏也說，她希望這部收山作能創一個輝煌紀錄。

今日電視節目

佳藝電視台

2.00 教育電視
6.00 節目預告
6.05 卡通片
6.15 俏巴喇
6.25 新聞及天氣報告
觀點與角度
6.55 碧血劍
8.05 雌雄金剛
8.45 今日新聞精華
8.50 仙鶴神針
9.35 教學電視
11.35 追虎擒龍

麗的中文台

2.15 「咪咪笑」
2.40 「追緝令」
3.30 「七世姻緣」
4.00 下午茶（婦女節目）
4.30 新聞及節目簡報
4.35 專片「追求奇遇」胡楓、蕭芳芳主演
6.00 「蠱惑金剛」
6.30 新聞簡報
6.40 天氣報告
6.45 觀點與角度
6.55 鐵面金剛
7.30 香港透視
8.00 小五義
8.30 慾海花
9.30 牛精良
10.00 新聞報導及經濟行情
10.30 銀輝劇場
11.25 夜馬賽果
12.00 第二次世界大戰實[illegible]

無綫翡翠台

2.10 專片「青春樂」林鳳、龍剛主演
3.45 新聞簡報
3.50 七彩「量入為出」
3.10 「柔道龍虎榜」片
5.10 「卡通片」
5.30 「森林小英雄」
6.00 「彩鳳雲裳」
6.30 新聞及天氣報導
6.55 觀點與角度
7.00 「翡翠劇場」狂潮
7.55 七彩「[illegible]片場」
8.25 「相見好」
8.55 新聞摘要
9.00 七彩「歡樂今宵」
10.30 「保鑣」片集
11.30 「罪惡剋星」片集
12.30 最後新聞報導
12.40 國語片「情關」由[illegible]、王戎主演
（明日節目）
12.00 「無敵鐵探長」集片
1.30 午間新聞
1.45 「包青天」片集

麗的英文西片精選

7.30 女幹探
11.30 [illegible]

明珠台西片精選

7.45 罪惡剋星
10.15 抗暴雙雄

每日每房收五十元，包括早餐。

在藝術節之一個月內，將會有數以百計之藝人下榻各大酒店，其中以柏林交響樂團與英國廣播台蘇格蘭交響樂團之人數最多，每團各有一百人，[illegible]店，祇對外來藝人[illegible]

財政司夏鼎基在會議中，將就成立居者有其屋基金一事，提出動議。張有興議員在休會時，則會根據會議規程，提議政府為小型工廠及工場提供更多多層大廈工廠用地。

是日會上只有一項法案提出首讀，即動物禁錮所（修訂）法案。

上述法案連同僱傭（修訂）法案及訴訟証據（修訂）法案，將在會上提出二讀。

意氣風發難免有驕態
港 法文 商業 多層校舍 份早午晚 會話・日文 專科・法文 全科・英文 ・秘書學 全科及打字 EFL試 德文西文 科90元選四科 專部名師指導
第一 一月份早 中高商 英級業 簿會信 記計扎
英文文法 英語會話 英語拼音
香港灣仔軒 三樓・電話
鑼灣或跑馬地或九龍尖沙咀有意者請函本
☆專用室外空地・☆中央冷氣系統・☆現用作電腦中心・

破關

□高華

五八：答允借十萬元

依薇道：「是的，我祇要逐他出香港以外。」

水雷炮不相信，依薇竟然有十萬元的儲蓄，訝道：「你有十萬元存欵？」

依薇道：「我不食烟仔，不飲酒，也不賭錢，更不養飛仔，賺一文入銀行，已經積到差不多這個數目了。」

水雷炮道：「佩服，可是你辛苦積來的錢，怎可以借出去，而且這個是一去之後，會遠走高飛，不知甚麼時才回來，這筆債，可能永遠不能收回的，那麼豈不是等於白白損失了。」

依薇道：「我知道，他目前是在困境，而且是入了窮巷，如果我們不給他一條生路，他會給我們麻煩的，為了四公主的安寧，我願放這筆債，將來是否能夠收回，聽天由命了，他如仍要在江湖上露臉的話，就得給我一清二楚。」

水雷炮對依薇這樣做，十分心折，回頭對金伙道：「朋友，你前世不知修了甚麼陰境，竟然有一個這樣的紅粉恩人，算你走運了。」

依薇道：「我要去銀行提欵才有，明天中午，你來四公主夜總會，我給你十萬元現欵。」

金伙道：「多謝。」

第二天，依薇果然預備好現欵，等候金伙來，可是一直到下午還未見他面。

丁鳳悄悄對依薇道：「金伙可能變卦了，他不知道又出甚麼花樣？」

依薇道：「我已經盡了最大責任。」

黃昏時候，水雷砲回來，依薇告訴他，金伙沒來收錢。

水雷砲道：「他不來了，以後也不會來。」

依薇道：「我不明白，」其實她已經領悟到水雷砲已經有辦法將他應付。

水雷炮道：「這個人，我懷疑他並不是有錢就離開香港，派人跟踪了他的底，一查之下，果然查出，他與一個印尼海員接洽買槍，兩枝新航空曲，成價三萬元，如果他有兩枝手槍後，我們還能夠支配他嗎，所以我派人將他解決了。」

「將他殺死？」

水雷砲點頭道：「把他打暈後，拖到海邊，換上一條泳褲，推他落海，以後沒有麻煩啦。」

(五八)

顛倒英雄手

□浣花生□

(一)妙手空空

以三世行俠，名噪江湖的祝永清，是四川鉅富，威振一方，祝永清不祇武技好，還附庸風雅，琴棋書畫，無所不精，隨從左右的清客，大都博學多才，身懷絕技，非等閒人物。

一晚有友到訪，都是江湖豪傑，祝永清設宴欵待，金杯十二，陳列席前，雕鏤精工，寶光射目，座上客個個激賞，祝永清笑道：「金杯是祖父遺下來的寶物，價值連城，今夕嘉客來臨，特別設置，表示眞誠，請各位盡醉。」

各人一齊舉杯，呵呵大笑，眼前一黑，堂上十二枝燭子，一齊熄滅，左右傳呼燭，座上十二人，除祝永清外，盡都昏倒，十二隻金杯更不知何去。

這是自有祝家莊以來，未有的怪事，祝永清知道有高手到來，存心搗亂，起立一揖道：「祝永清謬承先人遺蔭，浪得虛名，若有開罪江湖長輩的地方，萬望饒恕，」說完，又深深一揖，一連說了幾次，全無反應。

十一個座上客，漸漸醒來，如夢初覺，很訥罕道：「奇了，我們為甚麼忽然醉倒？金杯去了那裡？」

祝永清心裡十分懷疑，莊上有不少莊客，個個身手非常，外來的人，闖入莊中，希望一下子把十二隻金杯偸去，決不容易，但座上客卻可疑，笑道：「金杯已是他人囊中物了，但不重要，區區身外物，何足重視？」

十一人都一跳起來，一個個道：「祝大俠，我們這次拜訪，為了仰慕大哥高義，並無他意，金杯突然失去，確是可疑，但我們十一人都未離去，祝大哥請檢查，」說完，紛紛解衣，表示清白。

祝永清知金杯決不會在十一人身上，忙道：「不要這樣，祝永清對各位，決不敢懷疑，祇有手段特別超卓的人，才能在燭子熄滅時，把金杯偸去，這都是在下缺德，不比一般江湖豪傑，才有這樣的事情發生。」

十一人自行檢查，一無所有，這一晚宴會，氣氛本極融洽，這時卻不歡而散。

客散後，祝永清滿腹疑團，跑回自己房內，怪事又再發生。

通天跑街

觀衆愛看「綜合性」

依我看，也許是廣大觀衆的共同意見，睇電視，最好像吃到一碟上好大拚盤，鹹甜酸辣，樣樣俱全，任意起筷選擇大快朶頤。此即賺大錢的電視台永遠居於首席的「歡樂今宵」成功之處也。

所謂「綜合性節目」的長處，觀衆毋需依時去「追」，到時興起，收睇多少，不受劇情牽制而失卻行動自由，播映出唔啱口味的部份，大可暫離座位，而且段段播出乜嘢，捉摸不定，可能好嘢在後頭，這股「懸疑磁力」，又可吸引住觀衆耐心繼睇如儀。拿「歡樂今宵」嘗之，大體上實在乏善足陳，幾年咁長，當然難以保持一定的水準，盡管時間一般觀衆對這節目簡評一句「冇乜嘢睇」，然彼等依然每晚到時收睇居多，由此可見上述的「長處」，還是成功的。

另看「與觀衆大步齊向前」的電視台，論人力物力，足與賺錢的電視台堪稱「半斤八兩」，也許在節目人材上，畧多一二兩哩，可惜啱大的人力，似對「大拼盤」不擅或不齊泡製，卻對「長篇話劇」大拍特拍，不嫌其多，雖然話劇的擁躉佔數相當，惟能按時「追」完全套者，恐十中無一，因此說這是影響到收視率的低降，也難逆料。

記得該台亦曾驀有介事地推出過每晚定時播映的一套大型綜合性節目，確是哄動一時，可是「招牌」啱啱做得稍響，甫有根基時候，該節目卻倘然取消，繼而推出幾套同樣性質的節目，可惜多是每週性的小型製作，難以抓住觀衆的時間印象，當不可與別台的「長壽節目」抗衡矣。

我不妨越俎代庖，冒昧代擬一個每晚「保證收得」的綜合性節目，主要的必須每晚定時播出，假定在晚上七時至九時之間，擬出個把鐘頭，或取名為「睇的晚會」，每晚另立一個專題，槪況如下：——

「家燕與小田」，已成功的節目，食住條橋，不在話下。

「秀蘭歌聲處處聞」，高妹主持的歌舞節目，老招牌，還有相當號召力。

「星聲笑」，綜合性節目高手綦某的作品，自有嘢睇。

還有兩套新創作，明晚再談——

大破販毒網

□孟茹□

三派人物互相隔離

史蒂文生繼續解釋，他們懷疑那姓趙的人，是直接隸屬大陸的總理辦公室，而非外交部的人物。「總理辦事室的活動，是另有預算的，而外交機構的工作部門，包括駐外使節的辦公室，是由公安部派幹部監視的。公安部的工作範圍很大，不祇對內，須負責安全的工作，即對外，他們的幹部，也多方面蒐集情報。這是越權的工作，以前中共的外交部，一向認為公安部的幹部不當。不過外交部卻無法可應付，因為那些由公安部派出的幹部，直接和大陸的公安部聯絡，連到他們的大使，也無法可對付公安部的干擾。」

「我們便是利用他們這一個弱點，」史蒂文生說，「這因為公安部和外交部不和，而外交部卻可能仍不知道，他們的總理辦公室，另設了一個灰色的機構，不祇秘密調查他們駐外的外交官，同時也進行其他秘密的聯絡工作。他們所需的欵項，大部份是來自販毒的利潤。這當然是高度的秘密，因此那一批外派的幹部，不祇是對黨效忠那麼簡單，其實對黨的效忠，亦即他們正常說的黨性，還是屬於次要，最重要的是他們對負責人的效忠。所謂負責人即目前在大陸以及被分派到各地，無孔不入的秘密工作人員，其中不乏擺出資本家的姿態，進行工作。而且他們所獲報酬，也是如資本主義社會一般，視成績而定，非常豐厚。我們因此便可利用那些外派的人的『思想矛盾』進行滲透說服的工作。你明白了這一點，便可以放心了。」「我當然放心，」周文輝似以一笑置之的姿態回答說：「倘若形勢對我不利，我隨時可以躱起來，乘機可以回到香港。」

史蒂文生也笑道：「我祇不過是說笑而已，請你切勿介意。我們不論進行甚麼計劃，也要從最壞的一方面打算。」

「我明白，」周文輝說：「請你再解釋怎樣進行吧。我們的談話，已經遠離了我們的主要目的。你不是說過，要介紹尼米爾給我認識？那一天的晚上，你已經介紹過了，現在怎辦？」史蒂文生回答道：「我早已安排好了，就在今天的晚上。」「真的嗎？」周文輝祇隨口回答，事實上他已感到，史蒂文生和麥赫狄早已安排妥當他與尼米爾接觸，但是說了兩個多鐘頭，直至麥赫狄走了以後，他們仍未透露一句話，顯然是希望先行打探周文輝對於這一項任務，反不反對。

「眞的，就是今天晚上，」史蒂文生回答道：「今天晚上我不再陪你去了，以免被人看見我們在一起。以後我們祇通電話，倘若我要和你接觸，我便搖電話給你的酒店留一個口訊說，史蒂文生要和你通電話。酒店的經理部門的職員，自會留下字條，送到你的房間。」

(一〇二)

菩薩風雲

諸葛青雲著 余丹青插圖

一聲「丹田穴」，嚇壞了所有的女人。

以大漠神媪那麼沉穩老辣的人，也不由心頭狂震，臉色慘變，眸光電射，怒注廣悟廣法

三五八

喝道：

其餘的幾個女人，早已珠淚紛拋，呑聲飲泣起來。

廣悟廣法是旣慚愧，又難過，合力輸功，全本是一番好意，不想會弄成這種結果，有苦也說不出來。

氣氛異常悲淒？

玄靈婆目注廣悟道：

「大和尚，靜室準備好了沒有？」

廣悟大師忙道：

「準備好了，還需用甚麼？老菩薩儘管指示。」

玄靈婆道：

「請給準備一壺開水就够了。」

四個少林弟子擡過來一塊門板，上面鋪得厚厚的。

玄靈婆親自把狄華康移上門板，在諸女護送下，抬到原來的精舍。

開水是現成的，隨同衆人一起送到。

少林弟子辭退，連原在精舍服役的小沙彌，也給遣走了，玄靈婆這才吩咐四個女孩子，適應情況，一個個面籠嚴霜，大有擇人一搏之慨！

現在，屋子裡除開狄華康，便是玄靈婆、神筆秀士、大漠神媪與北邙鬼后，沒有一個是外人。

玄靈婆關好門窗，方才說道：

「小子，你服過我的靈藥，已是百毒不侵，還裝的甚麼蒜？」

敢情狄華康根本沒中毒，怪不得玄靈婆那麼沉得住氣。

狄華康睜眼一看，屋子裡已無一個外人，方才長身站了起來。

神筆秀士如釋重負，但卻埋怨道：

「華兒，你可把我整慘了！」

這句話的確是實情，洛陽往返跑了一個來回，少說也有二三百里，再加上心頭上的焦急悲苦，實在也够他消受的！

狄華康歉意的說道：

「師叔，這是沒有辦法的事，當時我不知道究是少林預謀？還是其中一二人搗鬼，不得不偽裝受傷，靜以觀變，暗察事態的眞象。」

玄靈婆才開口問道：

「你觀察的結果到底如何？」

小說

意外之喜

□黃思騁

「我想了你這麼久，好容易碰上了，怎能輕易放過你。」

安其慶知道時間已經無多，萬一在纏綿之際被陳有祿撞上了，自己就變成了殺夫，就算被他殺死，法官都會網開一面。這樣一想，他就說道：「阿女，你不把我的衣服取回來，我就不替你服務。」

「你不替我服務也沒有關係，反正你走不了。」

安其慶見她有意為難，知道不懷好意，可是走又走不了，叫喊又不會有人來理睬。他跳下床，走到窗口去看了一下，想知道那裡有沒有出路。

「你準備跳樓嗎？請呀！」阿女嘲笑道。

「打個商量啦，阿女，大家講和，你提任何條件，我都答應辦到。」

「你安心點躺下來吧，你怕我會吃了你不成。」

下班的時間已經到了，如果陳有祿就在附近的地方替人打工，用不到二十分鐘就可以回到家裡了。」安其慶將那塊毛巾毯圍在身上，計無所出地望着李夏女。

「怎麼樣，你現在是甕中之鼈，想不聽我的話也辦不到呢！」阿女說。

「我像這樣的一副打扮，等陳有祿回來你就費口舌了。」

「哦，他看得開的，和我睡過覺的男人多着呢！」

安其慶非常後悔到這個地方來，他在想着，有機會將她制服，然後綑綁起來，打九九九去報警。他還沒有打定主意，門鈴就響了起來。

阿女說：「爭風的人來了，我看你還是到床下躱一躱吧！」

安其慶心裡想，能夠避免和陳有祿見面總是好的，因為這傢伙心狠手辣，何況自己曾經逼得他走投無路，這次見面，決沒有放過他的理由。他往床下鑽的時候，阿女便出去開門去了。

「你領門幹甚麼？」陳有祿的聲音。

「有財神到我們家裡來了，我怕他走掉呢！」

「甚麼財神？」

「等會你就知道。」

一會，安其慶聽見陳有祿進房來，站在進門的地方說道：「這日子那裡來的財神！」

「你到床下面去看一看就知道了。」

陳有祿掀起床單，看見個赤膊的男人躲在床下，心裡非常不痛快，說道：「阿女，還算是你的幽默感嗎？」

「你看清他是誰嗎？」阿女說。

(五一〇)

死亡堡喋血

山宗

尤其是最佳的是虎太郎因為有公幹，要和京都警察局長去飲宴，占士邦像重獲自由般輕快，耳根清靜，他叫了一大瓶威士忌，一客煎雙蛋，送到房間裡，然後帶着有責任的心情吃喝，繼而鈕開電視機，像看默片般看了一套日本的電視片集，再後倒頭便睡，一連睡了十二小時。

第二天早上宿醉方消，還沒起牀，虎太郎已一本正經的坐在沙發上。

「早，睡得很香呢！想是這些作怪，」他手中搖着那空酒瓶說。

「嘿！我以為今天放假哩！」占士邦扶着頭說。

「正是，我帶你到各處逛逛，讓你看清楚日本的眞正面貌。」

「現在要到那裡去？」占士邦想知道目的地。

「先帶你去逛逛一家歷史最悠久的妓院。」

「現在去逛妓院，不太早點嗎？」占士邦笑着說。

「邦道樣，你眞異想天開，日本已經禁娼多時了，我們要去逛的祇是一個國家紀念館，」虎太郎哈哈笑。

「啊！好得很。」

妓院紀念館裏的人頻頻鞠躬，並且親切的向他們發出歡迎之笑靨。這是京都舊日的紅燈區，地方很敞，熱心的館長把門裝得很美的說明書給他們看。

他們在光滑的地板上走，從一間房又走到另一間房，占士邦很小心的觀賞，有幾間眞正的臥房，看上去倒像一個大客廳。

「這不浪費嗎？如此多空間，不是經營妓院之道，」占士邦說。

「邦道樣，」虎太郎解釋說，「不能用西方思想去比較我們的生活方式，那是很大差別的，從前妓院祇是一些來休憩娛樂的地方，那些富有的公子哥兒，喜歡在此處一面吃飯一面聽音樂，文人雅士還喜歡在歡樂中吟詩對聯，寫些短歌和詩，那些妓女們都是知書識墨的，有思想，態度高雅，與現在的妓女相比可有天淵之別，不能相提並論。」

「你是說那些妓女祇賣笑不賣身的吧！」占士邦不相信的問。

「妓女也有等級之分，高尚的歌妓是很有人格的，不是人人都出身下賤，思想鄙那類不會受人尊重。」

「如果我是妓院的人客，就不會甘心，不如到尼姑庵去逛還好，以免引得心癢癢的。」占士邦笑彎了腰。

(五二)

風雷引

□東方玉□

四、暗潮洶湧

老化子一邊動手，一邊細心觀察，但任你如何仔細察看，發覺范子雲使出一記怪異掌法之時，身子必然作極快的迴旋，在迴旋之時，手掌就已遞出。

換句話說，他發掌之時，必然以身子擋着你的視綫，使你無法看清他出手時的手勢和掌式的變化。也就是你看到他手掌時，他掌勢勁力已然像怒潮洶湧直逼捲來。

連三省看了一陣，依然看不出甚麼名堂來，心頭也更是驚疑，細數當代武林，以掌力著稱的名家，也從沒聽人說過有這樣一種迴身發掌的手法！

一時對范子雲小小年紀，就有這等奇絕身手，又佩服、又驚歎，正待出聲喝停，問問范子雲的來歷！

就在此時，突見一道人影，如飛而來，口中大聲叫道：「連長老快請住手……。」

連三省雙掌一收，向後躍退，口中叫道：「小哥住手。」

范子雲聽到他的喝聲，也就依言收手。

祇見來人是一個身穿靑布衣衫的壯漢，約莫有二十四五歲，生得濃眉大眼，一張紫膛臉，身材紮實，稱得上虎背熊腰，看去自有一股逼人的英氣！他站定身子，就朝連三省恭敬的抱抱拳道：「連長老，師父有事相商，請立即回金陵分舵去。」

連三省剛發現了一個年輕高手，豈肯失之交臂，一面點點頭道：「老朽知道了，你先回去，老朽就來。」

那藍布衣衫壯漢口中應了聲「是」，朝連三省拱拱手道：「弟子那就先走了。」

回臉望了范子雲、萬飛瓊二人一眼，立即回身奔行而去。

連三省臉上掛着笑容，說道：「他是敝幫幫主的唯一傳人凌江濤。」

萬飛瓊道：「范相公，我們走。」

連三省陪笑道：「這位姑娘，大概還在生老化子的氣吧？」

萬飛瓊冷冷的道：「我才不生氣呢！」

「不生氣就好，」連三省微微一笑，伸手拍拍范子雲肩膀，誠懇的道：「小哥，你是老化子生平遇上的第一個年輕高手，咱們不打不成相識，你小哥如不嫌棄，老化子很想和你做個忘年之交，不知你意下如何？」

萬飛瓊披披嘴道：「他不是你眼裡的殺人兇嫌麼？」

連三省笑了笑道：「老化子先前確是有此想法，但進入木屋之後，老化子已覺得范小哥說的不假，經過剛才一番拼鬥，老化子已可確定殺害丐幫弟子的兇手，另有其人，不是范小哥所為的了。」

萬飛瓊問道：「為甚麼呢？」

(一九四)

越棠故事

□南宮搏

大雨

於是，他派出自己的親衛十人，立刻繞道南方出發，向後方急援，此外，他又派人到海邊去，徵召樓船將軍的兵捍地登陸，不惜打硬仗，要與自己的部隊會師，馬援有了私心，他本身部隊損失重，也要樓船將軍的人拼命，在名義上，大軍統師是馬援，但樓船將軍的兵，將來叙功時是獨立的。

這樣，他暫時休兵——他的兵疲甚，也需要休息。

兩天在僵持中過去了，忽然下大雨了！

南方山林的大雨有如傾瀉下來，而且連續不斷。溪水的水位在半天中增加高三尺以上。

馬援對此沒有經驗，他看到大雨如注，溪水流急，雙方都無法渡河，便下令緊戒而借機會休息。但是，狂豪的大雨使許多地方的山洪暴發，道路被冲斷，溪南大營以西的通路，被洪水冲斷了好幾處，馬援的巡騎一隊五十人，遇着山洪，祇有十一人逃出，另外一隊的情況不明，阻困大山，王那邊軍情也無法報來。

這是意外，但馬援並不太就心，他以為大女王的兵（他們實際以為是二女王）在大雨中的處境會和自己一樣的。

樹木，隨水流下，去衝隘道的漢軍營。守隘道的漢軍，營寨堅固，倘若不漲水，越兵是無法攻過來的，何況他們也據有好些個高地為屏障。

但山洪暴發就改變了形勢，大水衝向隘道，把他們營寨大半毀了，再加上不少樹木的撞擊，營寨已等於不存在，再者，水漲，漢兵已無法在隘道存身，他們不得已而退向高地，還有，大雨不停，白濛濛的一片，他們的視野也受到了限制。

於是，范全的部隊分批附着樹木而下，一支兵向半浸在水中的大女王主力會師，另外幾支小隊兵，則從隘道的形勢摸索而上，把三處高地的漢兵擊潰。

溪水的上游水流更加湍急，可是，野女國的女人有辦法，她們綁了竹索，先使水性最好的用樹木渡河，綁了竹索，又讓人用竹索引着，傾斜着渡河。

同時，他們砍下了整株大樹，放在水中，一株又一株，不讓水冲走，再把湍急的水流引向南岸，成千的兵士冒着大雨運石砍樹，作出形似的斜堤來阻水，急流的力量被漸漸斜向南岸，於是，他們又順流放下大木，流水夾着大木而猛撞南岸——當溪水越漲越高時，南岸一段堤被大木和水力撞坍了，這一區的三百多兵

豪華・大華・華聲

明天放映 社會現實巨片

歐洲公司全部動作刺激緊張・兒童不宜

脫派艷星 白黛蓮 嘉維露 英俊小生 史當 杜魯 精心之作

死亡週末

巨富牙醫 豪華別墅 每逢週末 必有新歡

女模特兒 性愛刺激 賽車惹禍 開罪惡人 鳩佔鵲巢 搗毀別墅

四個害羣之馬 收場各有不同

DEATH WEEKEND

A Continental Film Distributors release

捐血救人

請到夏慤道香港紅十字會總部 二十五人以上參加可派流動隊前往辦理 電話：二八

港九影院聯合廣告

福星・油麻地 華聲・大華・豪華

今明最後 不兒宜童 下流社會 高寶樹導演 後天獻映 鐵拳小子

今天盛大獻映 風花雪月 李翰祥導演

今最後 偷襲安特比

最後今天 小鬼頭賊阿爸 死亡週末

新華

最後今明兩天 高寶樹年部炸電 爆性影一 下流社會 不兒童宜觀看 今午夜場 鐵拳小子 後天獻映

總統・國華・華盛頓

第三週 影評大讚特級好片！ THE CASSANDRA CROSSING 火車大災難 華盛頓今午夜場：亡命七金剛

京都・麗聲

今天五場獻映 連日滿座 請早訂座 峰立影業公司發行緊張動作巨片 本週午夜場 夏日追魂槍

邦聯・國都

兩院今明最後 七彩爆炸性專語巨片 下流社會 導演：高寶樹 兩院後天首映 鐵拳小子

最後今天 挑情蕩女 滿堂春

新都・快樂・樂聲

今天五場 銷魂夢 三院週末午夜場 夏日追魂槍 新都 快樂 明早十點半 殘酷人生 夜生活的女人

紐約・凱聲 3 816656 5-768721

今天五場請早 偷龍轉鳳 本世紀最轟動的大事！

海運・百樂

口碑載道 偷龍轉鳳 海運午夜場：烽火桃源

全明・滿

今天獻映 破紀錄狂笑片 許氏傑作 半斤八兩

全・門

依然滿座 今天五場 半斤八兩 本週午夜場 夏日追魂槍

金冠・新聲・東方

賣座數字破紀錄 許冠文 許冠傑 主演 半斤八兩

翡翠・荷李活・亞洲・蘭宮

即日全線五場 末看一定要早 風花雪月 明月加入 李翰祥導演 門演門脫・艷星夠絕

娛樂・寶聲・英京・國賓

即日全線五場 末看一定要早 風花雪月 李翰祥導演 夠騷夠蕩・冶艷迷人

皇后・皇都・嘉禾・金

破七百萬！ 今天五場 半斤八兩 許氏兄弟・威水之作 笑料夠斤兩！

嘉禾戲院 快將開幕

文華・明珠

最後今天五場 未看切勿延遲 Victory at Entebbe 明天獻映：虎探嬌娃 明珠早場 龍虎地頭蛇 文華午夜 鑽石艷盜

香港狩獵限制多

的戶外運動，在本港，持有狩獵牌照的人雖然不多，不過，假如是對狩獵有興趣的話，則縱使沒有狩獵牌照也不要緊，祇要隨同狩獵隊一起出發去趁熱鬧，亦能得到很大的樂趣。正因爲有興趣隨同狩獵隊出發的市民爲數不少，所以，每年踏此狩獵時節，新界各准許狩獵地區，都顯得非常熱鬧。

在本港，要成爲一位有牌的獵人確非易事，這是因爲狩獵牌的考試極難過關，單是認識雀鳥及動物已極吃力，再加上近年漁農處發牌特別嚴格，形成了新入行的要領牌便難上加難；此外，就算是已有數十年行獵經驗的人，在重行考試被淘汰的亦大有人在，影響所及，本港有牌的獵人已愈來愈少，據「香港狩獵協會」一位負責人表示，目前本港的有牌狩獵者大約祇有五百人左右；比起其他戶外活動，從事狩獵活動的本港居民實在太少了。

在本港狩獵，可說純粹是一種戶外活動，於狩獵進行中發生危險的成份極微；其原因一方面[illegible]獵地點險峻而造成意外。根據當局修訂的法例，於一九七六年保護野生鳥獸條例內的規定，本港指定的狩獵物乃是野猪、鷓鴣、鴿、沙雞、彩鷸、山鷸、野鴨、野鵝、鵪鶉和三脚雞等十種，除了野猪具有較大的反抗能力外，其餘九種飛禽，在狩獵者的眼中看來，俱祇屬於「小兒科」的玩意而已。

根據新條例的規定，以上十種狩獵物，其狩獵期限亦長短有別。野猪的狩獵期間爲由每年十月份至翌年一月底，別小覷這短短的四個月時間，在這段日子裏，踐踏新界農作物的野猪，喪生於獵人獵槍之下的爲數實在不少；自從當局將黃麖列入受保護動物，不准狩獵之後，喜歡具有刺激性狩獵活動的獵人，幾乎均已集中火力在野猪的身上，因此每屆狩獵時節，野猪在新界可說得[illegible]月。狩獵季節最長的則是沙雞、彩鷸、山鷸、野鴨、野鵝、鵪鶉和三脚雞，計由九月至翌年四月，獵期達八個月之久。

狩獵者最須要緊記的，乃是並非在新界所有的田野、山嶺間均可以進行狩獵，而是有不少禁止狩獵的「禁區」。根據當局規定，港島，九龍、新九龍、荃灣及鄰近地區、長洲、喜靈洲、周公島、石鼓洲、大澳、新界船灣淡水湖之引水區及鄰近地域、流浮山沼澤及附近沼澤地區、大欖、城門水塘、九龍水塘等各地之引水道，香港槍會附近地區至荃錦公路、大埔滘植林區、石壁水塘、芝蔴灣半島、西貢實驗農場、打鼓嶺實驗農場、粉嶺高爾夫球場、清山家畜飼養中心農場等等地方，都是禁止狩獵所在，稍有行差踏錯便會被判罰。

在本港，雖然狩獵地區狹窄，狩獵期限亦不長，不過，很多居民對此仍然有很大興趣，事實上，能夠隨同獵隊前往走遍山林野嶺，領略大自然風光，則縱使是一無所得，亦是一項饒有風味的活動。

（易風）

新潮性裸劇發動全世界

「加爾各答」轟動世界後 性裸劇不斷推出

多年前，創造裸劇「噢，加爾各答」的肯泰南，曾轟動世界，并且使藝術界與戲劇界的人爲之咋舌，不過肯的舞台劇已失去吸引力，而肯泰南又有創新的舞台劇了，那是新潮裸劇，大有把上演的城市變爲一個裸體城的感覺，他的裸劇不但在澳洲上演轟動，而且在倫敦及紐約，長期上演，觀衆極爲歡迎，賣座力保持不墮。

肯泰南的第一次冒險推出了性與裸體的舞台劇之後，使世界觀衆震驚，但現在已平息下來，新的其實是更爲大膽，可以在下述的說明與附圖証明，他的性裸劇稱爲用「言語及音樂」來表達性冒險，其中一部名叫「處女士兵」的裸劇，已被紐約的報紙專欄作家李士里湯遜讚揚，劇本是尤珍伊安尼士高寫的。

說到肯泰南眞是一個藝術家的傳奇人物，他本來是英國國家劇院的經理，他後來自己去創造，把舞台劇起革命了，他說：「在這些更新的戲內，我發現有所使人興奮的地方，我可以使其他的看衆，也會與奮起來，不過我敢說這些戲并不會冒犯任何人。」

他說如果這種新潮裸戲使人震驚，那將是一件非常悲哀的事，肯泰南又表示，「我們僅是利用戲院作爲實驗室，從事性行爲的實驗而已。」可見他的坦白與大膽。

他又說他在個人的生活中，認爲是快樂的一刻，就是在性方面以某種方式與他有連結，他相信許多人亦有此感。這就是他摸中觀衆的心理，新的性裸劇極受歡迎。而他的裸劇，是有倫敦的男脫衣舞王保羅雷曼主演的，又增加了不少的號召力。

性裸劇的起源，是八年前開始的事，當時美國搖擺音樂裸劇「毛髮」，初次上台，使美國的人吃驚，因爲未被禁止，而來到了倫敦上演，亦使人震動，因爲戲劇內不但是男女正面一絲不掛，而且對白是粗口連篇。

肯泰南看準了這點，乘勢把「噢，加爾各答」推了出來，這一部性裸劇的影響力極大，甚至今日在第九年，也有一定的號召力，因爲此劇仍在英美間歇上演，有相當的觀衆。

也是爲了藝術，亦是爲了金錢，裸劇既然是收得，裸劇一部又一部地推出來了，「城市最勁的表演」推出之後，接着又是「狄甘馬倫七三」，及「讓我的人來」，今日是已第三年了，仍有很強的號召力。

倫敦男脫衣舞王保羅雷曼是不會錯過機會，加入演出的，將這些如活春宮似的戲，在白夏劇場及風車戲院上演。連串的裸劇如「睡衣上截」「上床」等源源推出。雖然這些性裸劇受到抨擊，但是他們卸賺入大錢。現在肯泰南推出的「卡布蘭支」，可能在將來遭遇困難，因爲英國法律委員會，最近完成了一份對性裸劇的報告，準備對付他們。

（小兵）

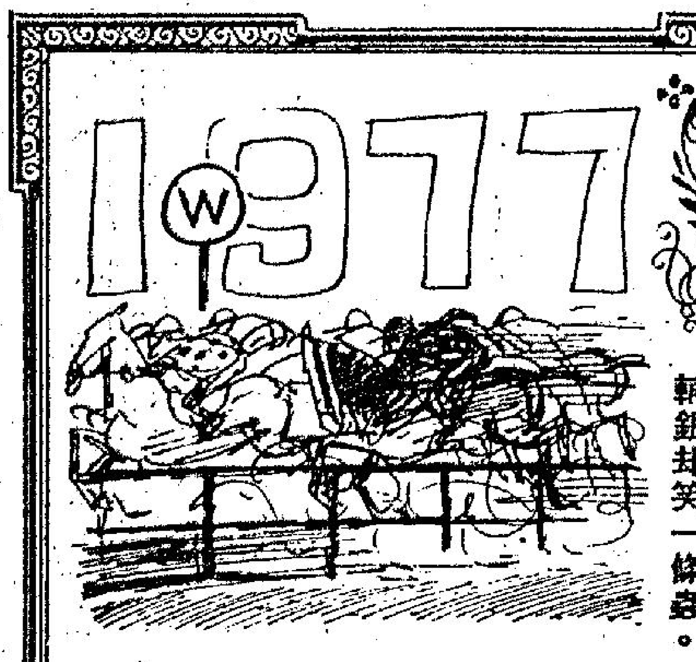

七彩詩筒

賽馬狂潮

詩：高景　圖：華生

車如流水馬如龍，
跑馬場邊路不通。
元旦爆棚新紀錄，
輸銀却笑一條蟲。

香港賽馬盛況，今年元旦創新紀錄，一週之內，連場大戰，馬之囊空矣。

東西風

世界乳罩首都在曼哈頓

保護乳房稱「大王」 加遜控制乳罩工業

女人的乳罩仍然是一個有趣的研究問題，最有趣的是廠家認爲今日的乳罩發展，已達到盡善盡美的程度了，不過世界上尚未有一對完善的乳房來配戴，據美國乳罩大王說，設計及製造一個乳罩，是做一件工程那麼認眞的工作。

世界乳罩首都是在一個很小地方，它在紐約曼哈頓區的卅二街至四十街之間，就這十六座建築物，每年做乳罩生意十億美元之巨，並且影哈全世界的乳罩生產，乳罩業的第一號人物是阿瑟加遜，他是領導着這一個工業，來保護女人的對一好曲綫的乳房。

但是加遜擁有十二種專利的乳罩設計欵式，他仍然繼續用科學的觀點，來研究乳罩設計，加遜另一綽號是「乳罩大王」，他相信女人的胸罩并非僅是隨便把一塊布車上兩條帶子那麼簡單的事情，製乳罩與連吊襪不相同，但是設計乳罩確似做一件工程。

加遜說：「女人有乳房就使支撐它的問題存在，從科學工程觀點來說，必須找尋一個方法，把下墮的女人乳房，升高起來，使它更爲豐滿及看來好曲綫。要把女人的乳房變爲一個簡單的數學方程式，是一件極爲困難的事，由於尺碼的不同，個別的乳房有它的特質，可以說是流動性質甚大。

約於七年前，加遜舉行一次在美國的全國性的工程畢業生的比賽，設計一種理想的乳罩，哈佛大學、普杜大學，史丹福及卡納基工專學院等機構與學府，甚至哥林比亞大學工程系，亦參加此比賽。

雖然參加的人不少，可是大部份學生在設計上，就表現得全無把握，不少學生交白卷，無法設計一個乳罩，由此証明設計一對乳罩是一件把許多唸飽書的人難倒的。

現在最了不起的設計，是無帶的乳罩，但當時面世就出現一個問題，如何能使它發揮支撐乳房的作用，而又不會掉下來，特別是它沒有帶子，是會滑跌的，因爲乳罩的傳統帶子已不存在，面對這個微妙的挑戰，廠家研究了很久，最後是用一個鋼綫籠的方法，造成一個乳罩杯，半圓型的綫圈，可以放置在乳房的部份而不會滑下來了。

不久之前，加遜更斥巨資，作更進一步的研究，如何能製成自己完全支撐，而不要帶子的乳罩，那些輔助的支撐物也不需要，如鋼綫兜子，由於使用了塑膠，這一方面又突破障得，以前乳罩的製造，從未使用過塑膠的，加遜的發明，是一個有彈力及曲綫型的物體，把在乳罩杯的外層，這個問題就解決了。

據加遜說，製造乳罩還考慮到安全的問題，因爲受到壓力的時候，女人的乳罩特別易受到傷害，因爲在哺乳腺上面的肌肉受到壓迫，必然有一定的影響。當大規模推銷乳罩時還常不是一件容易的事，當乳罩上市後還有研究它的後果。

因此加遜認爲乳罩永遠未能達到有最好的成果，不過，他的其他同業認爲現在已發明了最完善的乳罩了，從任何機械的觀點來說，甚至談到解剖學，也不能找到一對完善的乳房來戴上它。

加遜又說，現在最理想的乳房，是戴卅四號B的乳房，那些大胸脯並非最佳的曲綫。（小兵）

最堪回味集

王昭君怎樣而終？

戲劇化一件故事，每每因偏重吸引力，而弄出許多錯誤，畫蛇添足之類，却更少不免了。譬如「昭君出塞」的一個故事，如果那歷史的紀載與戲劇的情節來對照，便發覺了很多有異的地方。

關於昭君的歷史，她在漢宮中的地位，決不是戲劇中所說的「漢明妃」，或「漢元妃」之類。後漢書南匈奴傳說：「昭君字嬙，南郡人也，初元帝時以良家子選入掖庭，時呼韓邪來朝，帝勅以宮女五人賜之，昭君入宮數歲不得見，御積悲怨，乃請掖庭令求行。」又說：「呼韓邪臨辭大會，帝召五女以示之，昭君豐容靚飾，光明漢宮，顧影徘徊，竦動左右；帝見大驚，意欲留，而難於失信，遂與匈奴，生二子。及呼韓邪單于死，其前單于子代立，欲妻之，昭君上書求歸，成帝勅令從胡俗，遂復爲單于閼氏（卽皇后）焉。」於此，便足以証明昭君的出身，乃身世清白的良家的子女。

「前漢書」「匈奴傳」亦有一段說：「竟寧元年，單于復入朝，禮賜如初，單于自言願婿漢以自親，元帝以後宮良家子女王嬙字昭君賜單于，單于驩喜，上書願保塞——王昭君號寧胡閼氏（番語皇后），生一男伊屠知牙師……呼韓邪立二十八年卒（卽昭君入朝之第三年），雕陶莫臯（大閼氏所生）立爲單于，復妻王昭君，生二女……。」也可以証明王昭君的來去，都清白之至者，與戲劇上的渲染，更有出入。

至於謂昭君因毛延壽的惡圖（寫壞昭君的肖像）而不得幸，後藉琵琶之聲而得見元帝，寵冠後宮，元帝因爲又知道了毛延壽畫圖的時候有種種勒索「孝敬」錢，欲殺之，毛延壽也知道不妙，攜圖急走匈奴，唆使匈奴發兵侵漢，更指名要得王昭君而後已。漢因沒有實力抵禦，最後，元帝不得已，祇可忍痛把昭君送給匈奴。昭君在赴番的途中，投黑水河而死，毛延壽又遭匈奴送回，卒爲元帝所殺。大概均無此事，小說與戲劇，偏重畫蛇添足，且特別顧存吸引力，而出此也。又關於昭君的結局，史册却沒有明文的紀載，不過，推想其情況，必在正常的情況下衰老而死，因匈奴人於她死後，破例爲她大營陵墓，顯見有十分的敬重，然後出此，無疑的，她是在正常情況之下而終。小說中，所說她投黑水河而死，或者拔劍自刎而死。大概不是這樣的。

（新開嶺）

新到男西衣絨料

質料靚　花欵多

台灣民生物產有限公司　九龍總店：尖沙咀東英大厦　灣仔分店：莊士敦道二十號

聘請　誠聘看更

徵聘看更一名，年五十歲左右，體壯無不良嗜好，下午四時至十二時工作，有意者請來函本報W五四信箱。

中聯　提防假冒　北角：書局街10號　5-627922　5-628973　九龍：機利士路6號　黃有主理　1958年創業　請認老字號　3-632345　3-333532

商業

台灣 機票510　台灣7天5天　急證120　菲律賓7天5天　代售世界各地機票百貨簽證·泰證100　四海旅遊貿易公司　彌敦道525號寶寧大厦A座19（假日照常）K308817 K306710 K300613

招生

香港標準商科外文學校　校址：北角英皇道425－431號二、三樓全座　電話：H611601　1968年教育司署立案　招1977年一月份新生　商業打字　裁剪縫紉　室內設計　日文班　國語會話　英文文法　英語會話　英文拼音　商業信札　別文速記　洋行實務　高級會計　商業簿記

租售

豐林閣售　寶馬山道　賽西湖對面有入伙紙C15樓912呎連單位讓廿四萬五　電H629235

荃灣租售　1200呎全新裝修金碧輝煌設備齊全租或售二面光明均可請親到大光明戲院背後泰華大廈D座（按2字）注意：上午9時至12時逾時不候·

尖沙咀　彌敦道三向三面單邊　重慶大廈新裝修千五呎一廳三房兩浴室合商住　首期七萬餘　電K317397

吉樓出售　軒尼詩道　向南十九樓二房一廳三佰餘呎交通便環境好合意請電H747542陳洽

分類廣告　銷數廣　效力大　收費廉

每段大字四個，小字三十四個，每天二元（日晚報聯刊，每天每段共收四元），醫藥類每天三元，不折不扣，以四段爲限（日晚報聯刊，不在此限）。

凡涉及法律性廣告，請携同身份証來本報辦理刊登手續。

洽刊處

（一）中區辦事處利源東街八號地下　電話：二式五四九五·二式壹式三八
（二）灣仔分域街十八號本報廣告部　電話：二七九三零七·二八零七零八
（三）彌敦道壹零零號東英大厦式零壹室生記租務處
（四）旺角荔枝角道廿二號東興大厦生記租務處
（五）油蔴地上海街三壹九號
（六）九龍城周生生珠寶金行有限公司（太子道四三二號）
（七）青山道周生生珠寶金行有限公司（青山道三二六號）
（八）油蔴地周生生珠寶金行有限公司（彌敦道二二一號）
（九）旺角周生生珠寶金行有限公司（彌敦道七〇七號）
（十）深水埗周生生珠寶金行有限公司（大埔道四七號）
（十一）佐敦道周生生珠寶金行有限公司（佐敦道卅七號L）
（十二）紅磡周生生珠寶金行有限公司（蕪湖街九九號）
（十三）荃灣周生生珠寶金行有限公司（荃灣青山道一九九五號C）
（十四）元朗周生生珠寶金行有限公司（元朗青山道八七號）
（十五）九龍彌敦道一〇〇號東英大厦台灣民生物產有限公司
（十六）北角英皇道一三五至一四三號民衆大厦台灣民生物產有限公司
（十七）柴灣新區第廿六座十七號　中寧藥行

國際旅運票務專修招生

西太平洋職業訓練中心與加拿大慕頓工商界聯合主辦敦聘現職專家教授航空法規世界國際領隊本港導遊票務核算貨運知識酒店三月一期晚間上課畢業文憑港加齊發國際有利升職九龍尖沙咀星光行1227A室③684403

加拿大中學招生

蒙特利爾天主教會教育部轄下87家公立中學都命多預科書院慕頓高級中學即招1977年秋季入學新生學什費由加幣200元起携帶近一年成績表及在學證明書即可辦理四年經驗信譽卓著九龍尖沙咀星光行1227A室西太平洋海外升學指導中心·電話：③685845

街坊日語　晨早會話　新班五日開始授課報名請速尖沙咀街坊福利會電話九龍六七八四三〇

出讓

旺舖租頂　荃灣西樓　角昌和樓地下勝記裝飾公司肆佰餘呎租仟肆合工商兩用電⑫433821廖

調景嶺屋　新建料靚環境佳有閣約三百呎讓二萬晚六時後電⑤二五五四四八

啟事

聯合鳴謝

天德聖教正德善堂教友家屬福壽組依章發給仙遊者帛金謹此聯合鳴謝

1109張卓容逝途中沙田般若精舍性智　876何懿芳逝廣華橫頭磡邨12座268室張占偉　685梁笑容逝伊院上海街499號二樓郭儉良　671招有逝法國醫院黃

212張成其逝廣華長洲大石口30號棚郭姊　1012楊義逝黄竹坑聖母院長洲山頂道15號木屋楊業健　07龔四逝伊院麟祥街九號地下李炳　356霍瑞森逝東華東箕灣道29號二C陸美瑤　145黃五妹逝廣華慈雲山邨43座812室李錦珠　263馮文逝瑪嘉烈院青山道409號五樓馮正華　345陳日嬌逝寓西貢聖伯多祿邨19號二樓張其東　1039何潞有逝伊院西貢漁艇何嬌　363鄧朝記逝粉嶺醫院葵盛邨13座1510鄧傳幹　615陳喜彩逝那打素石梨邨15座201室譚火梅　607梁漢楷逝博愛醫院順寧道33號二樓梁瑟蘭　99謝炳嬌逝伊院彩虹邨碧海樓1633室陳鳳玲　399梁明逝寓所石排灣邨一座1353室梁國　291吳好逝寓所砵蘭街100號八樓何秀霞　113徐三逝佛教院秀茂坪邨26座852室馮潤好　406羅耀福逝瑪麗西貢流動漁船羅金福　688張華銀逝寓所大澳沙田村式號C張就和　1199張華銀逝寓所福華街143號4B陳妹　1246袁美逝養和西營盤醫舍五樓46號李秀芳　1243何發記逝瑪麗橫頭磡安置區229何偉泉　396吳根逝寓所長洲新興街77號後座吳善榮　536黃轉逝寓所黃大仙下邨31座178室何樹濠　1029吳六逝寓所沙田般若精舍釋性智　151賴伯康逝聖加勒嗎廁洲洪聖街十號賴尙智　721黃煥蓮逝瑪麗筲箕灣金華街四八號八樓盧金萍

台灣物產價廉物美

台灣民生物產有限公司尖沙咀東英大厦、灣仔莊士敦道東生大厦、旺角荔枝角道、北角英皇道各店，常備各種台灣物產，大量供應，歡迎參觀選購！

麗宮　今天五場　盛大獻映　狄士尼笑片　神奇大力士　下期獻映　色魔蕩娃

風濕　胃病　痛氣病

九龍醫館：深水埗荔枝角道三三〇號三樓（近北河街口）

苗樂天醫務　痔瘡　立止痔血脫肛　（保證滿意·獨到法醫）

今日之戰

戰局分析

元朗在聯賽表現唔出色 今天可能輸俾市政

市政與元朗兩支演出失準的球隊，今天在聯賽次循環作本屆三次聚頭，應屬護級的「生死戰」，過去的兩仗戰果均爲「四個一皮」，聯賽首循環市政奪寶貴兩分，銀牌複賽卻是元朗贏波而打入四强，由於雙方均可以大勝，也可以慘敗，反映出狀態反覆，此役的成敗，關係護級前途，那隊能向擺脫「降班配腳」的途徑進發？今天應屬重要關頭，照人腳而論，市政較勝一籌，倘若天色許可，球賽能如期舉行，則在場地仍屬軟慢的情況下作戰，更屬天假以緣。元朗此役祇求和，這支「鄉親部隊」參加銀賽雖相當出色，但聯賽的表現卻令人失望，故未敢期望過高。

由於光華九巴之戰昨午宣佈改期，使今天市政元朗的對抗成爲聯賽第九位的爭奪。目前，市政十一戰兩勝三和六敗，射入九球，失十七球，以七分而排在第十。元朗則爲九戰兩勝兩和五敗，射入八球，失十八球，獲得六分居於第十一。而第九位爲現得八分的光華，包尾則爲祇三分的九巴。假如九巴被看作降班的「胆」，那就市政與元朗，似暫爲「一拖二」的「配腳」，今天市政如能取勝，則增至九分而升上第九位，元朗倘若贏波，則與光華同分而以球率的比較排在第十。

適宜於採用長傳急攻打法的市政，近期表現之差，幾乎令人難以置信，一支擁有不少外援的球隊，起碼可憑體力而擊倒「中型班」，甚至可以威脅强隊，它竟至捲入「護級漩渦」，似與作戰方式未能使球員發揮優點所致，市政踢「細膩波」已屬失策，短傳祇能將攻勢拖慢而令到對方有足夠時間佈防，今天要贏波，必須恢復長傳急攻戰術，如果場地軟慢，也間接迫他們採取急衝快放，是則勝望也提高。

元朗苦練以求搶分，但教練黃根旭認爲銀牌之戰取勝，由於市政失水準，今仗祇能抱着爭取一分而戰，還種看法，也算自知之明。

以我所見

安德遜如一改陋習 市政守穩之後可以進取

如果今天市政輸波，應屬咎由自取，銀牌複賽在一般人都「睇好」的情勢下而被淘汰出局，已是一個沉痛的教訓，假如說元朗是淘汰制比賽的「黑馬」，倒不如說市政當日「先驕後亂」。曾在聯賽首循環大捷，僅相隔十天又在銀牌複賽重逢，市政球員可能認爲淘汰元朗易如反掌，也在輕敵的情形下被擊敗，此役三度聚頭，而勝負也關係聯賽的護級前途，任何一支球隊處於這種環境，那有不「打醒精神」之理？市政又怎會例外！

兵源的問題，可能使市政排陣較爲傷腦筋，夏理臣受傷之後，已缺少一個鋒衛威脅的人物作調動，史篤特已離港。幸而鄭偉倫已復出，復得麥約翰再度投効，此役仍可由岑志强與安德遜構成雙中堅，李國華也以閒上中場，由麥約翰担位翼鋒，倘若「小麥」能夠披甲上陣而與高遜合拍的話，還兩名「較波」的人物，將使市政加强攻力，向元朗後防壓迫，以康尼，畢拿作進攻「箭頭」，是則仍有凌厲的攻勢，須使元朗後防草木皆兵，但市政前鋒能否把握入球機會？仍要看臨場所採用的作戰方式而定，它不是踢短傳的球隊，且看教練夏飛能否使球員發揮優點，以達到爭取聯賽第八位的目標？

從後防的人腳而論，市政應可穩守，祇要安德遜不致自恃腳下工夫而打「高章波」，包抄截得皮球立即救出，那就元朗前鋒未易得逞，岑志强的大刀闊斧攔截打法，確收「安全第一」的效果，祇要安德遜也採同操作風，後防應穩如磐石。

「鄉親班」元朗對於今仗未存奢望，祇求爭取一分，他們也承認銀牌複賽淘汰市政，純因對方演出失水準而造成爆冷門，但元朗近來演[illegible]

市政兵馬羣像

李國

康尼

李國華

高遜

李國榮

鄭偉倫

岑志强

安德遜

陳寶榮

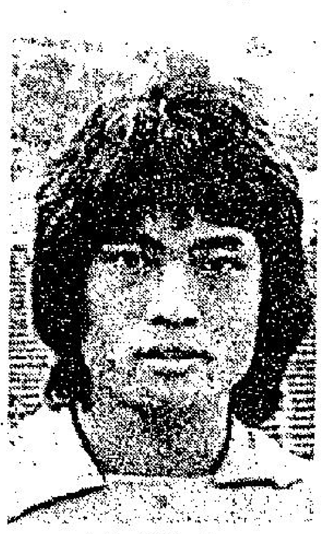
朱國權

元朗祇憑鬥志 獨欠腳下功夫

戰國策

市政大有機會 今日威番一陣

甲組足球聯賽市政對元朗，今日下午三時半在花墟球場舉行，預備組聯賽加山對元朗今晨已由足總宣佈改期，票價統收五元。

市政在聯賽第一循環曾以四比一大勝元朗，但元朗在銀牌複賽卻以四比一淘汰市政，因而兩隊今天在聯賽次循環重逢，作本屆第三次遭遇戰，就成爲雙方再決高下的一場賽事。

目前雙方在聯賽均戰績平平，市政比賽十一場，兩勝三和六敗共得七分，元朗則九戰兩勝兩和五負得六分，同受到降班威脅，爲了護級，對今仗兩分勢所必爭。

市政雖然在銀牌賽勇挫流浪時有優異演出，但繼後即有每下愈況現象。觀他們最近的表現，大部份球員固然不能保持水準，士氣亦告低落。正因爲他們現在已受到降班威脅，統帥部已不斷向旗下球員打氣，力圖振作，雖有史篤特已離隊，但獲得單惠根及麥約翰加盟，人腳并未減弱，出戰元朗，仍可應付得來，倘能恢復水準，依然勝望較高。

有一個時期，元朗一鼓作氣之下，迭有佳作，在聯賽曾擊敗過東方，在銀牌亦曾晉身四强。可是他們所恃者是一股拼勁，事實上他們的球員腳下工夫仍屬平平，前鋒埋門威脅力弱。

元朗的人腳平均無論如何比不上市政，何況他們最近在聯賽以零比一受挫於光華，也顯得狀態欠佳，因此，除非市政臨場時士無門志或演出失水準，要不然，元朗將不易言勝。

元朗市政陣容

（市政）
朱國權
鄭偉倫　安德遜　岑志强　陳寶榮
李國華　高遜　李國榮
李國强　康尼　畢拿

（元朗）
張耀東
黃兆光　盧福興　葉振發　周皆然
陳發枝　王展健　吳汝賢
周榮　梁金發　李龍國

「鄉親班」兵馬

周皆然

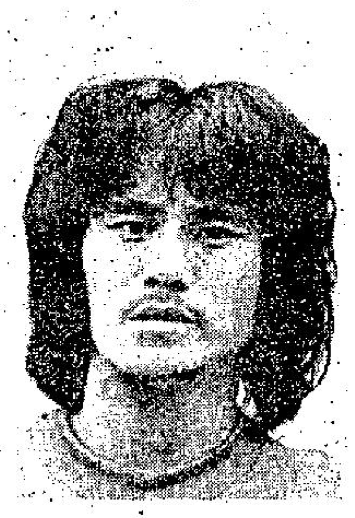
張耀東

盧福興

葉振發

李龍國

吳汝賢

周榮

梁金發

乾淨隊亦見過鬼必怕黑 自然不敢打高章波

有明智之舉可贏波

花絮

「乾淨隊」今日開過去「丁財旺波地」打「鄉親班」，但因爲尋日個場由九巴對「三眼隊」都「打唔成」，事關個「波地」爛而「唔適合打波」喎，故此今日打唔打得成都一樣有問題，如果照打嘅話，就對「乾淨隊」有利也。事關「乾淨隊」個D「灰斗」一來唔怕「爛地」，二來唔怕「冷」，如果照打嘅話，「乾淨隊」應該有機會報番銀牌「一箭仇」也。雖然，「乾淨隊」也曾響「計分盃」（聯賽）第一個圈個次（十一月一號）補賽亦試過贏咗「鄉親班」四個一皮，跟住響七號（隔咗六日）又響「爛鐵牌波」（銀牌）初賽以「三個一皮」將「流浪漢」咁「否出局」添，就因爲咁先至「衰」，「乾淨隊」一連打兩場「好波」，個D「灰斗兵」就以爲「好有料」，以爲自己「好駛得」，卒之就響十一號個場銀牌複賽輸俾「鄉親班」「一個四皮」，此所爲「世間剃頭者，人亦剃其頭」也。「乾淨隊」正係見過鬼都怕「黑」，相信今日如果「打得成」亦唔會咁「塞」也。

「乾淨隊」本來「質素」唔係曳者，但佢哋擁有一個「香港腳」之「門神朱皮」，有件「長髮佬」嘅安德遜，仲有個夏里臣打得中間，「上得前綫」，如果安德遜唔係愛打「高章波」就確係好穩陣者，可惜「乾淨隊」個D「二閘」有時打出「失魂波」，但嘅輸過一場「五個波」（輸一對五俾「快活谷隊」也）都唔「制」，上次「乾淨隊」雖然輸俾「大東方」一隻蛋，但已經有「起色」，因爲有「手蛋倫」（鄭偉倫）打番「左腳二閘」，「細華」（李國華）打番「中場」，亦對「助攻波」有幫助，可惜呢一屆個件「小飛寶」（陳寶榮）自從傷過之後，就好似冇上屆咁穩陣而且亦「有

也胆」叶，故此「乾淨隊」一週時輸波都係「個

「乾淨隊」而家因爲只得七分，正係扯起「救亡」之「旗號」，而「鄉親班」亦係得六分，但佢哋兩隊可稱得爲「難兄難弟」也。本來，石乃斌準備向「英聯邦」個邊求救，搵兩三件「灰斗」嚟加强「實力」者，但個位白秘書同

對鬧」同埋安德遜唔穩有關也，但因爲上次「乾淨隊」又好哋哋調咗高遜做「廖化」，而又將個件「灰斗害你」（康尼）調打「中場」，正係「不倫不類」，後來更因爲「教頭菲」（夏菲）自告奮勇「落草地」，咁先至輸咗一球「有仇報」，其實，如果「乾淨隊」唔係「立亂」咁變陣，經常保持落去「係咁打」亦唔錯者。

個邊嘅「聯絡官」馬家廉仲未睇啱D「靚蟀」，個位「賓灰斗」之（威廉士）又去咗「搦威」個度「搵食」，唔準備「番頭」，而家只係睇過「兩布朗」波隊個兩件「中場灰斗」嚟唔嚟得可也。因爲，「乾淨隊」響舊年年尾（卅號）已經走咗件（史篤特），另外個件「灰斗害你」（康尼）亦準備打完呢兩個月就「拜拜」，「乾淨隊」爲咗「護級」，冇法子唔要「添兵」，「救亡」，否則，話佢雖俾人「估中」，故此嘅係「冷配脚」，老石對於今日場「同級大戰波」乃好認眞兼頭好注重，如果今日有機會搶分，不論一分亦好D，兩分更好，咁就定咗，否則，佢地仍然得七分而「鄉親班」有八分嘅話，就認眞係「前途似咁」，個陣想唔倫爲「降班脚」都唔得，故此今日實行博命也。（簡靜）

彩色球壇

「鄉親班」並非「爛路馬」 失去地利佢哋十分難打

「乾淨隊」應有對付之方 「趁機會報仇」此其時矣

「鄉親班」自從響「銀牌準決賽」輸咗「一隻蛋」俾「少林兵」之後，已經冇波打成半個月，今日如果個場對「乾淨隊」，如又因個「波地」「唔打得」而「改埋期」嘅話，咁就眞係「抖到慌」，「抖到唔識行」都似。本來，「鄉親班」響第十一週乃係對「手蛋隊」者，本來排響上個月廿五號打者，但因爲「手蛋隊」得咗銀牌之「決鬥權」，要響廿七號同「少林兵」打，當然要將廿五號場「預定波」取銷，改由「三眼隊」打「車房班」，故此「鄉親班」已經先後有兩個「賽週」之「波序」改咗期，其乃第十週本來係對住「巴士佬」者，但因爲「鄉親班」得咗銀牌之「準決賽權」要對「少林兵」（十二月十九號），故此連對「巴士佬」個場「計分盃」（聯賽）「改埋期」，完埋第十一週對「手蛋隊」亦要押後，故此而家「鄉親班」祇係打九場波仲差兩場未打也。

如果今日打得成嘅話，「鄉親班」可能輸，但佢哋唔係「爛路馬」，試過有一場係對嗐「車房班」，個日又係落咗「雨」，此即去年（一九七六年）十月二十號「丁財旺波地」創出今屆收入同入場人數「最低紀錄」個一日也，該日只得五百六十五人捧場，收咗「兩撇八鵝廿五件」，而個一日亦係「鄉親班」淨吞兩隻「車仔蛋」，輸「兩個冇皮」俾「車房班」之時也。就因爲「鄉親班」個D「波友」乃打其「修頓細波」之「底子」者，一味「茶撈得撈」，如果響「好地」或者「天時地快」之下，都或者可以「止得吓咳」者，但因爲個日又係落過雨之後，個「波地」「撈得撈」之波，咁又「點通」哉，故此個場波乃係輸在「技不如人」，兼夾輸響「錯用戰術」，個件「教頭」認眞「唔係波」也。當然，個D「土炮」嘅「質素」亦係有限，而且仲有「婢學夫人」之嫌，乃抵佢哋「輸波」者。

因此，今日如果個「波地」亦係「半軟爛」而個件「當場判官」話可以「照打」嘅話，咁就當然係「鄉親班」蝕晒大虧咯！何況「鄉親班」有過以「四個一皮」輸過，但亦係以呢個「大比數」贏過，而對手都係「乾淨隊」，故此今日「乾淨隊」想話唔「趁機報仇」都難，睇嚟「鄉親班」對今日場波，正係「打唔成」好過「打得成」咯！不過，如果今日「打唔成」亦係咁「弊」者，因爲「乾淨隊」過一陣又話搵兩三件「灰斗」嚟「幫吓腳」，如果今日場波收到等「乾淨隊」加强咗「力度」之後，「鄉親班」一樣都係「瓜」者也。不過，好在如果第日「鄉親班」眞係到咗「唔得掂」個陣，就會有「快活谷隊」同「油站隊」，以至「車房班」都會「救」吓佢哋者，但只要佢哋本身有番咁上下分數至得，否則，單係靠「人家」俾分你，咁又俾得幾多呀！如果「鄉親班」本身之「力度」一日有加，一日都有「危險」者，個D猛咁「吹牛」話「土炮兵」好過「洋槍」者，正式係「累死人有命賠」之流而已，故此今日「鄉親班」如果照打，當然機會好微，輸番場俾「乾淨隊」唔奇也。（簡靜）

公開籃球聯賽 今修頓有三場

昨警察消防同告捷

籃聯主辦的公開聯賽，今日有三場在修頓球場舉行，下午六時半，女子組決賽七喜對福建，七時半，甲二組南青對福建，八時半，甲一組南華對公民，門券二圓，學生及籃聯屬會優待券一圓。

今天的三場比賽，甲二組南青對福建，將爲爭持較烈的一場，兩隊均爲四次出戰，未逢敵手，因雙方均爲爭奪甲二組冠軍的勁旅，今仗的勝利者，奪標的呼聲更高。由於兩隊勢均力敵，臨場的戰術運用，將爲決勝主要因素。

女子組決賽，七喜可挫福建，甲一組南華亦有力擊敗公民。

昨晚在修頓球場上演的甲一組聯賽，警察勝僑聯八十六比七十五（上半場四十一比廿七）。消防勝青年會五十五比五十三（上半場廿九比廿九）。

今晚六場最後補充 安騰神威應可夠贏

馬士論馬

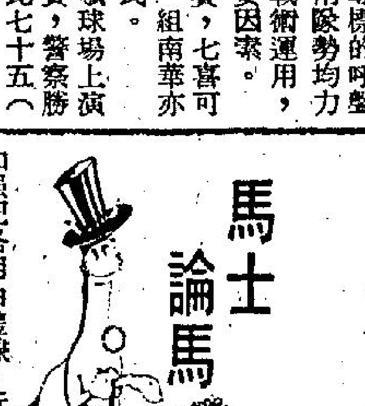

今晚六場賽事戲碼平淡，玆將各場最後所得提供如下：

第一場：由B班馬出賽一五七五公尺，上陣馬有八匹。我更叻用畢奇，人强馬壯，居B班應無對手，機會突出，永好爲畢奇所樂騎，但馬有進步，未容低估。冷馬可敵特奇，此騎有質，獨嫌走勢仍嫩。

第二場：由第六班馬出賽一〇三〇公尺，上陣馬有七匹。安騰短途有速度，今次加强配搭用白禮棣，近況亦在水準以上，應可穩勝。早晨此程合脚法，今次復用告東尼，亦爲此場之爭霸份子。得利亦可保持，祇不過路稍短。

第三場：由B班馬出賽一〇三〇公尺，上陣馬有五匹。來吉利底質不弱，論馬在此組應超級，有力爭勝。谷中小丑亦有速度，如牌氣轉馴，亦可一爭。賽燕子磨一課見相當好，可以搗亂。

第四場：由A班馬出賽一五七五公尺，上陣馬有八匹。寶源上次走勢已見好，如起步無意外，則可以出頭。利加多此程合脚法，梁偉德門志好，可以一爭。來快亦夠贏，馬有長足進步。

第五場：由A班馬出賽千四公尺，上陣馬有五匹。蒙地羅沙質高健康已復元，今次用畢奇應有交代，新領袖上次後上奇銳，今次路程加長，可望一爭。好伯爵亦有佳態，不可不防。

第六場：由第六班馬出賽一〇三〇公尺，上陣馬有八匹。神威近況進步，用嘉華達加好分頭，應爲此仗爭勝分子。樂童狀態保持，告東尼有門志，可以入三甲。

馮鍰心水馬

第一場⑦我更叻　③靚花臣
第二場①知味　⑥早晨
第三場①賽燕子　⑤永威
第四場①利加多　②寶源
第五場③新領袖　②蒙地羅沙
第六場⑥愛運佳　②樂童

張基貼士

第一場　正：⑦我更叻（畢奇）　副：⑤草上至寶（告東尼）　副：①唉吔（浩德）
第二場　正：⑤安騰（白禮棣）　副：⑥早晨（告東尼）　副：①知味（樂英健）
第三場　正：③來吉利（霍利安）　副：①賽燕子（夏達）　副：②谷中小丑（浩德）
第四場　正：①利加多（梁偉德）　副：⑥來快（魏德禮）　副：②寶源（陳子銓）
第五場　正：②蒙地羅沙（畢奇）　副：③新領袖（馬彼得）　副：④好伯爵（浩德）
第六場　正：②樂童（告東尼）　副：⑥愛運佳（呂健威）　副：⑧神威（嘉華達）

今晚六場最後配搭排位

第一場　B班　一五七五公尺（場外連贏位）（場內孖寶第一關）

馬號	馬名	磅數	騎師	排位	練馬師
①	唉吔	一二八	浩德	5	布
②	永好	一二八	樂英健	1	朱
③	靚花臣	一二八	馬彼得	7	賓
④	厚利	一二八	李漢明	2	譚
⑤	草上至寶	一二八	告東尼	6	殿
⑥	勝得爽	一二八	魏德禮	4	布
⑦	我更叻	一二八	畢奇	8	陳
⑧	特奇	一二八	甘光達	3	鄭

樂權馬：家珍　一二八　蘇

第二場　第六班　一〇三〇公尺（連贏位）（場內孖寶第二關）（場外孖寶第一口第一關）（場外孖Q第一關）

馬號	馬名	磅數	騎師	排位	練馬師
①	知味	一三六	承樂英健	6	米
②	噴水池	一三五	甘保頓	2	杜
③	生龍活虎	一三三	×陳毓培	3	鄭
④	得利	一三二	摩亞	7	摩
⑤	安騰	一二九	白禮棣	4	吳
⑥	早晨	一一九	告東尼	5	殿
⑦	紀錄日	一一六	×周松强	1	吳

樂權馬：信贏　一三二　賓；保得　一三〇　賓；錦雲　一二四　蘇；好威力　一二九　歐；金山　一二三　沈；過江龍　一二二　賓；多明麗　一一九　賓

第三場　B班　一〇三〇公尺（科加士）（場外孖寶第二口第一關）

馬號	馬名	磅數	騎師	排位	練馬師
①	賽燕子	一二八	夏達	2	米
②	谷中小丑	一二八	浩德	3	布
③	來吉利	一二八	霍利安	4	蘇
④	超力	一二八	謝恩燮	5	歐
⑤	永威	一二八	魏德禮	1	吳

樂權馬：出口第一　一二八　廖；大富翁　一二八　沈

第四場　A班　一五七五公尺（連贏位）（場外孖寶第一口第二關）（場外孖寶第三口第一關）

馬號	馬名	磅數	騎師	排位	練馬師
①	利加多	一三六	×梁偉德	7	張
②	寶源	一二八	承陳子銓	1	朱
③	威龗	一二五	畢奇	4	康
④	神助	一二一	×呂志堅	3	摩
⑤	更多趣	一二一	盧約翰	5	張
⑥	來快	一二〇	魏德禮	2	米
⑦	特勒驃	一一六	詹亞健	8	吳
⑧	大笑	一一六	葛雅仲	6	高

樂權馬：快樂音韻　一一六　蘇

第五場　A班　一四〇〇公尺（科加士）（場外孖寶第二口第二關）（場內三寶彩第二關）

馬號	馬名	磅數	騎師	排位	練馬師
①	接財神	一三七	承樂英健	2	朱
②	蒙地羅沙	一三三	畢奇	3	摩
③	新領袖	一二〇	馬彼得	1	賓
④	好伯爵	一一七	浩德	4	米
⑤	穩定世界	一一六	林灝利	5	摩

樂權馬：勇將軍　一二七　蘇；吉利鼠子　一二二　沈；克勝　一一八　賓；上將　一一六

第六場　第六班　一〇三〇公尺（連贏位）（場外孖寶第三口第二關）（場內孖Q第二關）（場外孖Q第二關）（場內三寶彩第三關）

馬號	馬名	磅數	騎師	排位	練馬師
①	福源	一三五	白禮棣	7	歐
②	樂童	一三四	告東尼	3	賓
③	巧惑	一三四	摩亞	5	摩
④	天秤座	一三一	羅國洲	1	蘇
⑤	龍虎榜	一三一	×陳毓培	6	鄭
⑥	愛運佳	一二八	×呂健威	8	蘇
⑦	新豐年	一二四	詹亞健	4	吳
⑧	神威	一二三	嘉華達	2	吳

樂權馬：飛得　一二二　摩；天山　一二三　賓；從心所願　一二一　杜；大快車　一二一　賓；月聲　一一九　賓；粉紅鑽石　一一七　沈

赤先鋒華威 可勝要吼緊

週末第五班的出賽馬，無論跑九七五公尺或一八〇〇公尺，近期內跑得接近之馬，俱會捲土重來，而一擊即中。

跑九七五公尺之一組，赤先鋒上次固然敗得令人失望，今次對手多非强敵，應該可以收復失地。寶石之王係眞正的對手。

跑一八〇〇公尺之第一組，銀城、自家威俱正宗長途馬，卻因已搵了甜頭，或者署事養息，打硬仗，頗不適宜，機會應以威華與奪標最高。威華又署高多少。冷門注意加力騷。

第二組，實力較爲平均，滿圖利、可勝、幸運年、好好日四駒必有一番競爭。以可勝機會較高，此駒上次不出，顯然留力在這一場賽事爭勝，正正式式是有備而戰之馬。

冷門叱雲威鹿，大冷是少年勇士。

這短途，一組麗如白補夫人，得上佳是最門之冷。對象

※※※※

（書霸）

四方八面

晨操快訊

工商晚報

中華

買家仍存觀望

談股

發，其外表及內容予人一種乘客立新的觀感，過去中巴實成疑問，過去中巴也曾在乘客大增情況

億三千零二十萬人次，較上年度增加三千三百二十萬人次，收入無疑是增加了，但對整體盈利的增長所能提出的貢獻多大，

廂廣告，改一人控制巴士及開闢新路線等，都是該公司業舊立新的手法，亦是導致盈利增加的因素之一。

透過該公司年報，發現其屬下巴士車隊[illegible]

該廠除可供存放雙層巴士四百五十輛外，並有現代化之機械設備，包括自動洗車機等，對車輛維修工作負起相當大的責任。

在中巴年報中，提及利用北角原有廠址[illegible]

收市價　低價
5.00　5.0
.94　1.9
4.8
.80　1.8
.30　13.8
0.3
12.5
14.0
2.1
2.9
22.8
4.9
1.85
49.00

晨市高開低收

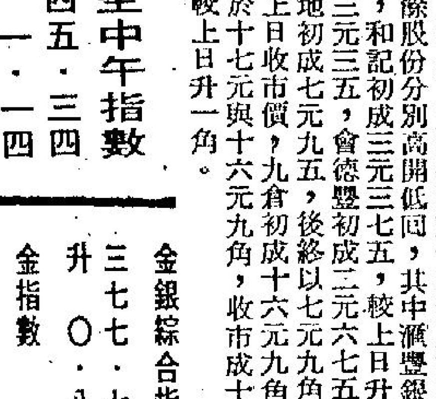

牛皮市況今晨又再出現，晨市開始之初，一般股份多見較上日高一兩價位，隨後即呈現牛皮偏軟，在中段雖然仍企穩於開市價，但中段後近收市之際，賣家又再出現，引起市況的軟順，至收市，大都見以今晨之低價位易手，交投仍然顯得疏落。

十一時恒生指數報四四七·一九，較上日的四四四·二〇上揚三·〇九。

晨市初期穩好，主要仍是技術性的調整，在昨市低回之後，若干人士補進，及今晨消息傳來英國方面可能會減息，英股上蕩，帶動本港在倫敦有掛牌的股份成價都見上升，因而今晨港市表現較為積極，但無奈除此之外，並無其他更有利消息傳來，且美股卻見低挫十一點餘，對市內人士確有一定的阻力。

經驗的經紀認為，市道的反覆受上落，相信會是近期急升後再引起的調整性動向，在目前而言，大市相信不會在短期間內走低，尤其是本港銀行存款的豐裕，且傳出有可能減息的消息下，大市在年關前會比較暢旺。

在今晨的交投中，長江實業表現較勁，開造六元，升上六元〇五收市，較上日升五仙，此完全是因該公司宣佈盈利五千萬元及派高息，獲市場買家歡迎所致。

其餘股份分別高開低回，其中滙豐銀行初成廿元八角，後見低順至廿元六角收市，平上日收市價，和記初成三元三七五，較上日升五仙，隨後見上落於三元三七五與三元二二五之間，後收市成三元三五，會德豐初成二元六七五角，後以二元六五收市，升一價位，平上日收市價。置地初成七元九五，後終以七元九角，平上日收市價，新世界由一元六角低順至一元五九，平上日收市價，九倉初成十六元九角，後見上落於十七元與十六元九角，收市成十六元九角，較上日升一角。

恒生中午指數
四四五·三四
升一·一四

遠東中午指數
二二四二·九五
升七·九一

金銀綜合指數
三七七·七三
升〇·八七

金指數
三八四·一七
升一·三九

銀指數
三九二·八二
跌〇·一七

上午成交總額

金銀：八、八八〇、〇〇〇元
九龍：一八〇、〇〇〇元
遠東：一六、二二〇、〇〇〇元
香港：七、五九〇、〇〇〇元

(昨日指數)
恒生：四四四·二〇 跌六·八〇
遠東：二二三五·〇四 跌四六·九一
金銀：(綜)三七六·八六 跌五·六一
(金)三八二·七八 跌六·六一
(銀)三九二·九九 跌三·九三
全日成交總額：四千三百八十九萬元

選定十大外銷項目
南韓今年傾力策劃外貿

南韓政府將加強出口措施，選定十大具有戰略性的項目，於今年力謀外銷。

據消息來源透露，十大外銷項目為：機器、鋼鐵產品、電子用品、船、五金、人造樹脂、紡織品、夾板、鞋類等小型工業產品。

與此同時，南韓政府已決定於今年提供總額韓幣一千五百零九億圓(三億零二百萬美元)的貸款，以輔助出口工業發展。這一數字較去年的輸出業輔助貸款，增加了百分之八十七點五。

另一方面，政府並將於今年對工業界為增購設備所需的資金，提供三億七千五百萬美元的貸款。

從種種跡象顯示，南韓將進一步加強其出口貿易，是可預見得到的。

去年，本港從南韓進口總值劇幅增加，是四年多來最突出表現。

根據統計數字顯示，去年首九個月本港由南韓進口總值達十一億八千四百萬元，比前年同期的六億五千三百萬元，激增了百分之八十一，南韓貨品於去年間大量輸入，主要是工業原料較為大宗，棉紗和電動機械的增幅超過一倍以上。

又據數字顯示，去年首三季本港由南韓進口的棉紗總值，由前年的八千二百萬元，激增至二億七千五百萬元，猛增二倍以上，即百分之二百卅五；電動機械產品，則由前年同期的六千五百四十二萬元，增加至一億六千三百萬元，增加一倍半，即百分之一百五十。

今年，南韓政府再加強其出口業務措施，可以預見，南韓對香港的出口貿易總額，將進一步上揚，其中的原因是工業原料價格比日本較便宜，本港廠商需要大量進口這些產品。

此外，今年經濟前景不會太悲觀，出口業務可望在七五年水平，那麼工業原料的需求依然會較為殷切。(夏明)

股市經濟版

投資日交最暢股份

股票	成交股數
會德豐A	852,076
和記	710,700
新世界	667,000
會德豐船B	478,595
太古昌	472,000
大昌	346,000
華光	316,000
仁孚	303,750
亨隆	294,000
置地	288,200

今晨拆息
四厘
四厘二五

產油國採雙價制度 卡特爾分裂漸明顯

——西言

今年六月，OPEC在印尼巴里島開會決定，繼續維持此一油價，直至上月十七日終於決定採雙軌漲價制，沙特阿剌伯與阿剌伯聯合酋長國在本年(一九七七年)內祇漲百分之五，其餘十一個國家——伊朗、伊拉克、科威特、委內瑞拉、卡達、印尼、利比亞、阿爾及利亞、奈及利亞、厄瓜多爾、加彭等國從本年(一九七七年)一月一日起至六月卅日止，先漲百分之十，再從七月一日起漲百分之五。

OPEC從一九七三年十月起的再三巨幅調高油價，已使整個世界經濟飽受打擊，尤其一九七三年十月油價的倍數上漲，造成了所謂能源危機，及世界性的停滯膨脹，好不容易至一九七五年下半年世界經濟景氣略有起色，卻又因同年十月的百分之十油價上漲而延遲，此次油價再雙軌上漲，必然將使世界經濟再受打擊。

近幾年，油價所以能夠居高不下，主要是因為OPEC各國團結一致，形成壟斷力量，才能如此。OPEC各國石油產量不僅佔全世界的一半以上，而且其石油輸出量更佔全世界石油輸出量的百分之九十以上，這種石油輸出集中在OPEC少數幾個國家，而石油進口卻集中在北美，西歐，日本等幾個國家，才會造成OPEC能呼風喚雨，予取予求，以生產成本每桶不到半美元的石油，居然在國際市場能賣到十美元以上。

同時，由於OPEC這個石油卡特爾的成功，已使其他重要生產原料已起而學步，成立各種原料的生產卡特爾。不過，沒有一個卡特爾能像OPEC這樣維持這麼久的時間，而且能造成對整個世界經濟的重大衝擊。

然而，OPEC這種因堅強團結所造成的壟斷力量，已因這次油價採取雙軌上漲，而亮起了紅燈。

為甚麼OPEC各國這次會採雙軌漲價制？除開政治因素之外，主要還是OPEC各國的國際經常收支狀況不同，才會造成二種不同的油價上漲。

據美國摩根信託公司的統計，一九七四年OPEC各國的經常性收支盈餘達六百二十億美元，一九七五則銳減至二百九十億美元左，不及一九七四年經常收支盈餘的一半，主要原因是因為世界各國對OPEC輸出石油的需求減退。更值得注意的是，一九七五年OPEC的經常有一個特點，就是OPEC各會員國之間經常收支盈餘的分配，遠較一九七四年集中。

在一九七四年OPEC每一個會員國都享受經常收支盈餘，阿剌伯半島的四個會員國(科威特、卡達、沙特阿剌伯、阿剌伯聯合酋長國)的經常收支盈餘約三百四十六億美元，佔OPEC經常收支盈餘總額六百廿億美元的百分之五十五左右。至一九七五年，這四個國家合計的經常收支盈餘雖降至二百六十三億美元左右，但在OPEC經常收支盈餘總額二百九十四億美元之中所佔的比例，幾乎達到百分之九十左右。(下)

美國股票走勢指數

【紐約四日美聯社電】美國股票走勢指數：

種類	開市	收市	前市收市比較
工業股	一〇〇〇·二五	九八七·八七	跌一一·八八
交通股	二三七·一六	二三五·四六	跌二·〇六
公共事業	一〇八·八三	一〇八·〇三	跌〇·六一
其他股	三三四·九二	三三一·六〇	跌三·二六

美英日股
美股獲利回吐低挫十一點八八

【紐約四日美聯社電】星期二紐約股市因獲利回吐壓力而低挫，但交投活躍。

杜鍾斯卅種工業股平均指數於收市時前半小時跌了十點，紐約證券交易所的下跌股票與上升股票是三比二。

據分析，目前不利於股市消息似乎絕跡，特別是近日來，一般投資人士對一九七七年的美國經濟前景表示樂觀，但週一和週二股市走勢使人失望。

在去年十二月份最後一週，股市大幅度上揚，結果引起了現時獲利回吐壓力。

杜鍾斯卅種工業股平均指數跌十一點八八，收九八七點八七，是去年十一月五日以來跌幅最大紀錄。成交總額達二千二百七十四萬股，比週二的二千一百二十八萬股略為多一些。

紐約證券交易所普通股綜合指數跌零點六二，收五七點零七。

【倫敦四日美聯社電】星期二倫敦股市漲升至四個月來最高水平。金融時報卅種工業股平均指數升五點九，收三六零點六。

利好股市消息，主要是對英國經濟樂觀和銀行可能調低最優惠貸款利率。

美元創低紀錄 港商躭心損失

港元對美鈔昨又增加四仙，使每一美元祇值四點六一五元，創兩年來之低紀錄，並使本港廠商開始其利潤損失而大感關切。

滙豐銀行總經理兼外滙銀行公會主席鮑約翰，昨坦率表示不願見港元更為吸引。

政府官員雖然時刻注視滙率之變動，特別係留意外國中央銀行採取何種行動以支持美元，但當局顯係不干預本港金融市場。

因美國利率跳動，美元下挫已接連多週，最近更因恐懼候任總統卡特採取刺激本土經濟而擴濶出入口貿易差額，由於各方將美元兌港元，故市上已逐漸傳說，本港各大銀行又有可能減低利息，並將工業界之透支利率亦減低。

去年七月當美金一元兌港幣四點九一元時，本港會將貸款利率由六厘五減為六厘。同時，一百六十萬個儲蓄存戶之利息亦減為二厘，成為一九六零年以來最低之利率。

香港總商會總幹事麥理覺証實此種情況，並透露有一會員曾告渠，一份預期可賺五百萬元之美國定單，結果變成損失爲百萬元。麥理覺謂，目前已有會員商號於進行交易時試圖與對方訂定遠期美元滙單為四點五零元之

本報獨家報導 英美加黃金期貨市價

加拿大温尼伯黃金最近期貨收盤：
週二每安士報　136·00美元
(上昇0·70美元)

美國紐約週二收市價：
136·40美元　(上昇0·40美元)

倫敦金價收市後掛牌：
×週二每安士買入價×　×週二每安士賣出價×
135·75美元　136·25美元
(上昇1·50美元)　(上昇1·25美元)

談股
中巴銳意改革？

發，其外表及內容予人一種棄舊立新的觀感，過去中巴泥守於傳統性的保守作風，其年報外表尤如一般大公司的股東特別會議通告一般，平平無奇，內容更見簡單，簡直不像一家大機構的年報。本年度的年報予人的感覺，使人聯想起其將在業務上的銳意改革，作為股東的應感到喜悅才對。

中巴截至七六年三月底止年度純利為一千五百五十二萬元，較上年度的七百三十三萬元，增加八百一十九萬元，幅度達百分之一百一十一，業績至為理想，股息方面，全年每股派息一元五角，較上年度每股九角(經一送一紅股調整)增加六角，幅度達百分之六十七，派息額之增長率亦令人感滿意。

據中巴指出純利獲得如此巨幅增長，主要是由於該公司於七六年三月起獲准調整港島各線之票價，及不斷擴張新線，增加車輛，乘客較前大增所致。但筆者以為調整票價無可否認可以增加收入，但由三月一日至六月底止僅為期四個月，其收入斷不

億三千零二十萬人次，較上年度增加三千三百二十萬人次，收入無疑是增加了，但對整體盈利的增長所能提出的貢獻多大，實成疑問，過去中巴也曾在乘客大增情況下而盈利停滯不前，甚至退縮的事例出現。綜合上述而言，個人以為經營海底隧道巴士成績斐然，乘客冒升，是利潤大增的主要因素所在。

中巴的業務長久以來局限於巴士載客服務方面，利潤來源相當狹窄，燃油費及工人薪金是最主要的營運費用，在過去幾年間，燃油價格輾轉增加數倍，使營運費支出大大增加，遂使利潤下降，這可由其近年間的盈利數字窺見，七三年度(燃油開始加價)純利一千零四十七萬元，七四年度純利劇減至七百五十四萬元，而七五年度純利雖維持在七百三十四萬元的水平上，七六年度則大幅回升至一千五百三十三萬元。

在發展中，估計在不久將來，中巴的巴士車隊外貌將更為美觀，載客數字將可提高。乘客數字，由上年度的一億九千七百萬人次增至二億三千零二十萬人次，亦即增加百分之十六點八五，而行車哩程則由上年度的二千一百萬哩增至二千五百一十萬哩，即增加百分之十九點五二。而在過去一年內，中巴再開闢十一條新路線，包括五條隧道線及六條港島線，估計對提高乘客數字有一定的幫助。

刪廣告，改一人控制巴士及開闢新路線等，都是該公司棄舊立新的手法，亦是導致盈利增加的因素之一。

透過該公司年報，發現其屬下巴士車隊及車務改善許多在過去一年，增加雙層巴士一百零七輛，其中廿五輛由單層改裝，一輛為豪華單層小巴，全部費用共達一千六百萬元。此外，尚有雙層巴士十六輛仍

該廠除可供停放雙層巴士四百五十輛外，並有現代化之機械設備，包括自動洗車機等，對車輛維修工作負起相當大的責任。

在中巴年報中，提及利用北角原有廠址作一系列的商業住宅大廈興建之用，將相信是中巴對改善來年收益的一項最重大新猷，而直接可減輕將來地下鐵完成時對中巴業務所構成的影響，該廠址佔地約十萬平方呎，將可興建一百萬至一百五十萬平方呎的樓宇，預期可於兩三年之內落成，全部作出租，估計每年可收租一千萬元之鉅，對其每年度的純利起一種保障作用。實際上，中巴應該向這方面着手尋求投資機會，因為地下鐵路完成時，肯定的對其巴士業務打擊甚大，尤以其隧道巴士為然，到時中巴可能出現盈利下降的情況。

中巴有註冊股本五千萬元，分作五百萬股，每股面值十元，實收股數為四百七十三萬七千八百七十股，以上年度的純利計算，其股份每股盈利為三元二角八仙，目前股份市價為三十元，市價盈利率九倍，息率五厘左右，頗為適中，但該公司的股份市面流通量甚少，買賣不易，其實中巴可考慮拆細，使成流通量增加，有助中小戶參與投資。

·遴新·

上午金融行情表

一月五日(星期三)

(九九K金價)

開市	752·0	收市	750·8
最高	752·8	最低	750·1

(去息一元兩角)

(美鈔)		(美電)	
最高	4·640	最高	4·650
最低	4·630	最低	4·630

(歐洲金價)

倫敦(每安)	135·70美元	(昇一元兩角)
瑞士(每安)	136·25美元	(昇一美元)
巴黎(每安)	137·36美元	(昇兩元三角二)

(英鎊)

倫敦轉讓鎊	1·7085美元	(漲七錢五厘)
美告老士鎊	1·7105美元	(漲七錢五厘)

(雜幣)

日元(每萬計)	168·20
台幣(每千計)	118·00
菲幣(每百計)	59·00
新加坡大紙(每元計)	1·89
西德馬克(每百計)	195·30
法國法郎(每百計)	91·50
瑞士法郎(每百計)	187·00
荷蘭(每百計)	189·00
加拿大紙(每元計)	4·61
澳洲元(每元計)	5·03
正鎊(每鎊計)	8·00
盾幣(每元計)	0·93

金融

美電美鈔反彈力强 金市平穩英鎊報好
去息一元兩角尾盤七五〇·八

【本報訊】由於大量「熱錢」從美國流出，美元在歐洲外滙市場成為被拋售之對象，美國逆差龐大數字及美國銀行息率低，引起大量資金外流，但此類資金並未流入黃金市場，所以對金市無影響，按近期黃金與貨幣走勢太多脫節，英鎊及美元近期之不穩定，並未刺激黃金市場。

本港日前美元一度跌破四·六〇〇，但今晨市勢已見轉定，價位見扳升。大鈔報四·六四〇，管鈔報四·六三〇。美電最高報四·六五〇，最低報四·六三〇。

倫敦金價頭盤報一三六·一〇美元，中盤報一三五·七〇美元，中盤掛出後當價入價報一三五·七五美元，出價報一三六·二五美元，實則上入價比前市升一元半，出價升一元兩角半。

週二外匯行情，金價方面：倫敦報一三五·七〇美元(升一元兩角)，瑞士入價報一三六·二五美元(升一美元)，巴黎報一三七·三六美元(升兩元三角二仙)，加拿大期貨報一三六·〇〇美元(升七角)，紐約報一三六·四〇美元(升四角)。英鎊方面：倫敦轉讓鎊報一·七〇八五美元(漲七錢五厘)，美國告老士報一·七一〇五美元(漲七錢五厘)。

本港金市，今晨開市報七五二·〇，最高報七五二·八，最低報七五〇·一，收市價七五〇·八。息價訂去息一元兩角，上牌現貨交收共兩千兩，公價定七五〇·〇。

昨漲幅最大股份

股票	前收市價	昨收市價	百分率
亞洲保險	5.25	6.00	14.29
模漢置地	0.26	0.29	11.54
山帝國	0.32	0.35	9.38
先施公司	11.80	12.50	5.93
長江製衣	4.80	5.00	4.17
香江物業	0.24	0.25	4.17
大酒店	12.80	13.20	3.13
惠泰置業	0.65	0.67	3.08
莊士集團	1.46	1.50	2.74
至祥	0.84	0.86	2.38

昨跌幅最大股份

股票	前收市價	昨收市價	百分率
碧瑤金礦	0.10	0.075	25.00
龍珠島發展	0.39	0.31	20.51
百樂酒店	0.44	0.42	4.55
南太平地產	0.69	0.66	4.35
凱聯酒店	2.20	2.125	3.41
海港工程	0.90	0.87	3.33
新同慶企業	1.57	1.52	3.18
信託公司A	2.55	2.475	2.94
寶光	4.375	4.25	2.86
會德豐A	2.725	2.65	2.75

工商晚報上午股票成交報價表

類別	股票名稱	最高價	最低價	收市價
銀行業	滙豐銀行	20.80	20.50	20.60
	大華銀行			
	友聯銀行			6.20
	恒生銀行	122.00	121.00	121.00
	海外信託銀行	2.575	2.55	2.55
公用業	九龍電燈	19.40	19.30	19.40
	九龍巴士	4.55	4.525	4.55
	中華巴士			28.20
	中華煤氣			
	油蔴地小輪			16.20
	香港電燈	5.45	5.35	5.35
	香港隧道			9.70
	電話公司	32.00	31.15	32.00
倉塢	九龍倉	16.90	16.80	16.90
	九龍倉債券			141.00
	安全貨倉			
	均益倉			9.75
	黃埔船塢	10.20	10.10	10.10
	中華造船廠			1.12
航運業	亞洲航業	6.15	6.10	6.15
	東方貨櫃	4.05	4.00	4.05
	信德船務			0.84
	新海康			
	會德豐船務(A)	4.10	4.075	4.075
	會德豐船務(B)			0.41
	萬邦航業			
	萬貿航業			0.35
	維達航業			5.65
	華光航業			3.80
工商企業	和記企業	3.35	3.325	3.325
	怡和公司	19.80	19.50	19.60
	會德豐(A)	2.675	2.65	2.675
	太古洋行(A)	9.80	9.75	9.75
	太古洋行(B)	1.85	1.84	1.85
	仁孚	1.18	1.17	1.18
	立興			
	生力啤			

類別	股票名稱	最高價	最低價	收市價
工商企業	永安人壽			1.34
	和寶	1.80	1.79	1.79
	茂昌眼鏡			
	怡和債券			
	怡和實業			
	邵氏公司			
	香島漂染			
	食品工業			
	星島報業			
	南華早報			
	屈臣氏			
	莊士集團			1.50
	夏香集團			
	紅寶石			
	霏立斯			
	會德豐(B)			
	捲機工程			
	捲九工商企業			
	英之傑			
	森那美			
	碧瑤金礦			
	寶光	4.30	4.25	4.275
	橡膠信託			
証券投資	太平洋証券			
	亞洲保險			
	怡和証券	7.65	7.50	7.60
	香港財務			
	東方財務			
	美迪臣証券			
	新鴻基証券	1.83	1.82	1.83
	地下鐵路債券			106.50
	萬衆財務			
	聯合企業			6.50
	滙豐投資			
	輝百美			0.40
地產	置地公司	7.95	7.90	7.90
	新世界發展	1.60	1.58	1.59
	大昌地產	1.24	1.23	1.24
	大生地產	1.68	1.67	1.67
	大寶地產			0.35

類別	股票名稱	最高價	最低價	收市價
地產業	力士地產			0.74
	太古昌發展	2.20	2.175	2.20
	永泰建業	3.20	3.125	3.125
	永昌盛			
	永達利企業			
	永發			
	四海地產	1.23	1.22	1.23
	合和地產	2.525	2.50	2.525
	和記地產			7.60
	自由發展			
	志正國際			
	昌生興業			
	兆安地產			
	兆景祥			0.79
	長江實業	6.05	6.00	6.05
	利安地產			
	利豐地產			0.67
	利興發展			0.97
	世界發展			
	好世界投資			
	香江物業投資			
	亨隆地產	1.33	1.30	1.33
	明輝發展			0.65
	怡東地產			
	金山地產			0.84
	金閣發展			
	金祐地產			0.32
	美漢企業	0.92	0.90	0.91
	啓德置業			
	啓明建業			
	財務地產			
	新鴻基地產	5.05	5.00	5.00
	新同慶企業			1.50
	新安置業			
	嘉年地產			4.50
	恒生工業地產			0.285
	恒隆地產			3.70
	莊士發展			
	城都地產	4.85	4.80	4.85
	南太平洋			0.67

類別	股票名稱	最高價	最低價	收市價
地產業	海南發展			
	萬生	0.295	0.29	0.295
	國大地產			
	國際實業			
	華光地產	0.92	0.91	0.91
	華信地產			
	華美置業			
	華厦置業			
	鋒利基業			
	富輝企業			
	嘉祐地產			
	建煌新記			0.83
	夏利文			
	夏利來置業			
	廖創興			1.06
	順福企業			
	捷聯企業	1.56	1.50	1.51
	統一機構			1.50
	漢國			0.93
	遠東發展			
	泰盛發展			1.06
	信託公司(A)			
	信託公司(B)			
	聯益發展			
	聯興盛發展			
	廣聯企業			
	偉華企業			
	偉益置業			
	模漢置地			
	麗君	2.275	2.25	2.275
建築業	大新公和			
	大亞石業	1.23	1.22	1.22
	安達臣集團			1.72
	青洲英坭			22.20
	保華			3.475
	新昌	2.85	2.825	2.80
	海港工程	0.84	0.82	0.82
	熊谷組			
	信昌			

類別	股票名稱	最高價	最低價	收市價
紡織製衣	安泰毛織			
	長江製衣	5.05	5.00	5.0
	香港毛紡			
	南聯實業	1.95	1.94	1.9
	南聯和記			
	南豐紗廠			
	南洋紗廠			
	南海紗廠			
	裕泰針織			4.8
	偉晉美製衣			
	會德豐紗廠			
	新馬製衣			
	海貝尼			
	麗新製衣			
	鱷魚恤	1.81	1.80	1.8
酒店業	大酒店	14.00	13.30	13.80
	山帝國酒店			0.34
	永高酒店			
	百樂酒店			
	美麗華酒店			12.5
	海港公司			14.0
	凱聯酒店			2.1
	城市酒店			
百貨業及其他	大利			
	永安公司			2.97
	先施公司			
	周生生			
	瑞興公司			
	連卡佛(A)			22.80
	聯合汽水			
	屈臣氏			4.90
	淘化大同			
	聯合汽水			
	聯邦			1.85
	九倉債券七厘半			49.00
	信昌(新股)			
	九廣股權			
	會德豐股權			
	地下鐵路債券			
	政府債券			

「法國國防評論」月刊警告

西歐必需貯備核彈 防止蘇俄瘋狂突擊

【巴黎四日法新社電】頗為人尊重的「法國國防評論」今天警告說，核子飛彈必須大規模地部署於西歐，以防止蘇俄發動核子閃擊。

正月號的「法國國防評論」說，這是防阻蘇俄祇須數天時間便摧毀西歐的唯一辦法。

它說，核子武器儲存地窖，必須嚴密保護，它們的所在地亦應嚴守秘密，使蘇俄即使發動飛彈襲擊後，仍不能確定它們受損毀的程度。

該份刊物說，分析蘇俄所曾發表的聲明，表明在克里姆林宮所要絕對優先處理的，是摧毀西歐的核子戰術潛能。

所以，歐洲所受到的特殊威脅，乃是蘇俄的核子閃擊。這份刊物是受法國國防部所資助的。

它說：「蘇俄參謀總部的主要目的，是能在數天之內，摧毀西方在歐洲的橋頭堡。」

這份刊物又說，一旦西歐落入俄軍手中之後，北大西洋公約組織將不復是美國的橋頭堡，而是在蘇俄潛艇監視下的護城溝罷了。

有許多的歐洲人士，特別是瑞士人，也同意此項見解。認為在這種情形下美國實難以增援，甚或無可能增援歐洲。

這份刊物說，「於受到反對者(法國)的合理的警告後，負責處理防衛政策的人當會考慮此項意見。」

它說，祇有當雙方面都使對方知道他們在軍事上無從向對方下手，那麼他們再會集中努力來從事「較具建設性的工作」。

美參院多數黨新領袖鮑爾德稱

美國必須提高警覺 經常防範蘇俄中共

【華盛頓四日合衆國際社電】美國參院多數黨新領袖鮑爾德星期二日說，美國必須「經常小心和注意處理」對中共及蘇俄的關係」，及要重申它與日本、西歐及「我們在北美的核心盟友」的密切聯繫。

鮑爾德於向第九十五屆國會開會時向參院致辭時，並主張把西班牙包括在北大西洋公約組織之內，和說，美國應在不危害與中華民國的友好關係下，與北平建立正常化的關係。他又說，西歐國家，應出多一點錢來支持它們自己的防衛費用。

【華盛頓四日美聯社電】民主黨控制第九十五屆美國國會今日開幕，選出新領導人，並宣佈決心着手在候任總統卡特的經濟計劃上展開工作。

在正式開會之前不久，民主黨議員們選出西維珍尼亞州的羅拔C．鮑爾德參議員，接替蒙大拿州的曼斯菲爾，出任參院多數黨領袖。

在共和黨方面，由納西參議員何華H．貝克當選為參議院少數黨領袖。這是令人頗感意外的。

事實上貝克當選亦多少靠運氣，他僅以十九票對十八票的一票之多，擊敗密芝根州的羅拔P．格力芬參議員，格力芬於是屈就少數黨副領袖，貝克接掌賓夕凡尼亞參議員曉治．史葛的遺缺，史葛經已退休。

十九車連環相撞 意大利科西朗一條公路發生嚴重車禍，十九輛汽車大霧中連環相撞，暫時已知有十一人死亡，廿六人受傷，其中五人傷勢嚴重，圖為警方人員在重疊之汽車殘骸中發掘屍體。

濃霧釀成大慘劇

義大利十九車相撞 十一人死廿六人傷

【義大利科西朗美聯社電】在羅馬與拿不勒斯之間的「太陽」公路上，星期二發生近年來最嚴重的一宗車禍，有十九輛汽車於霧中連環相撞，最少有十一人死亡，廿六人受傷，其中五人傷勢嚴重。

一位險死還生的貨車司機事後說：這次相撞及造成的巨響，簡直令人難以置信，汽車的碎片滿天飛。

有五名駕駛電單車的人士被一輛車的殘骸壓死。警方又在另一輛汽車內，拖出三具屍體。

一位巡警說：我負責將一名女嬰送往醫院，她的面目已經變形，當時，她還緊緊的抱着懷中的洋娃娃。

據公路的警察謂：慘劇的起因，係首先有兩架汽車在這條繁忙的公路上輕微相撞，而其他十四輛汽車及三輛貨車先後撞向在其前面的車輛。

生還者說：公路上血跡斑斑，支離破碎的人體散佈路面。

曼谷車禍 八死廿傷

【曼谷五日合衆國際社電】警方於週三稱：一輛滿載煤炭的貨車在逃避警員追截時，撞向一輛巴士釀成約有三十人死傷的慘劇。

警方謂：有八人當場斃命，及二十人重傷。這事係於週二傍晚在曼谷附近發生。

當時一輛貨車因違反交通規例，在晚上九點之前駛入市區，因而被警員追截。

美新國務卿范斯 週六將會見黃鎮

【華盛頓四日美聯社電】此間今日宣佈，即將上任的卡特政府，將於星期六與中共首次接觸，屆時，未來國務卿范斯將與此間的中共聯絡處主任黃鎮會晤。國務院說，范斯和黃鎮將一齊出席基辛格舉行的一個午餐會。

中共聯絡處在此間設立經已三年有奇。官員們說，在他們的記憶之中，在事前宣佈黃鎮造訪國務院，這還是第一次。顯然是為了表示不偏不倚，國務院又同時宣佈，范斯和蘇俄大使杜顆寧於星期二出席了基辛格的一個午餐會。

墨西哥總統應邀 卡特就職後訪美

【波士頓四日合衆國際社電】波士頓「美國先驅報」星期二日報導：墨西哥總統波狄魯已接受美國的邀請，作為卡特就職後第一個訪問美國的外國元首。

墨西哥大使官員曾透露波狄魯已經接納，「先驅報」稱消息來自華盛頓。

「先驅報」稱：「官方稱：該訪問將於卡特宣誓就職後一月內開始，象徵到新民主黨政府優先考慮到改善與拉丁美洲所有國家的關係，而墨西哥是特別重要的角色。」

福特下週發表 最後國情咨文

【華盛頓四日美聯社電】福特總統於週二通知國會的領袖們說，他將於本月十二日向國會發表他最後的一篇國情咨文。

福特將於本月廿日離任，由卡特接替。

蘇俄計劃大陰謀？

美國駐莫斯科官員 分患白血球過多症

【莫斯科四日法新社電】據今天宣佈說，醫生們發覺駐在此間的一百四十五名美國外交人員及他們的家眷中，有三分之一是患上白血球不正常地高的毛病的。

美國官方人士說，這是與一

該方面人士說，抽取血液標本來研究的醫生，未能說出其原因。

特種的金屬片於一九七五年底已被裝置在莫斯科市中心區九層高的美大使館的窗門上。那是由於蘇俄向美大使館發出「　」的。

當局向大使館職員發出一項通告說，莫斯科可能有某種東西存在，會使某些人的白血球增加。

它說，這種增加是「無危

美元榮辱互見 金價扳高

貸款刺激英鎊上揚

【倫敦四日美聯社電】美元星期二在歐洲市場榮辱互見，在倫敦，國際貨幣基金批准給予英國三十九億美元貸款的消息，刺激英鎊上升差不多三分之二美仙。

金價在倫敦與蘇黎世兩大市場同告扳高。倫敦金市經過三日新年假期後今日復市，以每安士一三六美元收市，上週五為三四點六二五美元。蘇黎世收市價為每安士一三六點一二五美元，昨日為一三四點八七五美元。

以下為美元在歐洲各地之收市價(括號中數字為上日收市價)，在法蘭克福，成二點三四四五西德馬克(二點三四四四)，在巴黎，成四點九三法郎(四點九三八五)；在米蘭，成八七五義大利里拉(八七七五點二)，在阿姆斯特丹，成二點四三八荷盾(二點四四七)；在蘇黎世，成二點四四三瑞士法郎(二點四四一八)。

為錢乜都肯制？

英噴射機引擎系統 擬售與俄裝轟炸機

【華盛頓五日合衆國際社電】據空軍消息，英國政府計劃把一套噴射機引擎的操縱系統賣給蘇俄，這種引擎控制系統顯然是用來裝置在蘇俄的「後燃」式轟炸機上的。

這項建議涉及一份由英國路加斯太空公司及蘇俄政府之間的合同的。該公司將替蘇俄設計及發展用來操縱庫茲尼佐夫NK一四四渦輪噴射引擎的電子指揮系統。這將是用來供雙引擎的「後燃」式機使用的。

美國軍事當局曾視這種蘇俄轟炸機是一項戰畧上的威脅。這種「後燃」式機和美國正在發展中的「巡弋」飛彈，是第二階段的限制戰畧武器未能達成的主要障碍。

國防部發言人星期二日對此項消息，在未接到官方的通知前拒加評論。

據此間大使館官員消息，英國代表將會把這項合約送交國際協調委員會考慮。

冷清清的美國會 華盛頓美國國會大廈現時門庭冷落，祇有一名工人拾級而下，但等到第九十五屆國會開幕時，那時又將是車水馬龍，冠蓋雲集的另一番盛況了。(合衆國際社圖片)

福特將建議解除 美汽油價格限制

【華盛頓四日美聯社電】預料福特總統於週二建議解除所有美國政府的汽油價格限制。

除非這個建議給週二召開的國會所否決，否則在一月十九日福特總統離職之前，所有的汽油價格限制將會解除。

政府官員稱：福特的建議可能遭受挫敗，由於國會的意見傾向於把這問題留給後任總統卡特解決。

在美國，汽油乃是仍受零售價格限制的最後一種主要石油產品。該等限制實行於一九七三年阿刺伯國家石油禁運期間。結束該等限制所引起的影響。引起了廣泛的爭論。

政府發言人聲稱：解除限制對價格將無即時的影響，在長遠來看，則會刺激工業，以增強採探及提煉能力。該發言人補充說，由於競爭及需求短缺的關係，石油公司只能獲得少於它們所需求，

國會批評人士稱：美國的消費者將面對每加侖汽油多八個仙的漲價，此舉勢必導致通貨膨脹及失業。他們估計油價的解除，加上最近石油出產國家的起價，將使消費者增加多至八十九億美元的負担。

卡特面臨的大問題

美國各界首長詳說路綫

【中央社譯稿】美國總統當選人卡特進入白宮以後，他將面臨一長串待決的問題——從國內失業問題到外國的武器擴張等等。

他應如何確定先後緩急？採取甚麼措施最能協助緩和今天美國所遭受的困境呢？

為求答覆上述問題，「美國新聞與世界報導」雜誌特地走訪各界領袖——從商界到能源，從波士頓到聖地牙哥——瞭解他們的看法。

他們的觀點在細部雖有不同，但綜括來說，均已反映出美國正逐漸在積極尋求這些困難問題的堅實答案：

△福特汽車公司董事長亨利福特二世：

美國人目前面臨的一項挑戰是，如何在國家獨立與國際上相互依賴之間尋求一個較佳之平衡。比方，沒有人眞正認為在未來二十年甚或三十年內，美國可以達到能源獨立的地步，但是這個目標似乎却正符合目前日漸普遍的「退出世界，祇顧自己」的意願。

美國在步入其建國的第三個世紀以後，政府的要務應該是勿將國家的安全建立在獨立的幻覺上，而應以無可逃避的相互依賴的國際現實為基礎——要跟我們的敵人以及友邦，跟我們討厭的以及喜歡的政府，跟相同或不同於我們傳統與思想的社會相共存。

面對這些挑戰的同時，我認為美國在作所有重大的決定時，必須要多考慮到將來的後果，而勿祇着重眼前的利益。

△前參謀首長聯席會議主席泰勒：

在我大半生所從事的軍事方面，我們必須認清，美國的實力已告衰退——不單是跟蘇俄比較已經衰退，即以美國所可能要求軍方執行的任務來衡量亦然。

單是一九七三年石油禁運一事，就已足使美國記取其仰賴進口石油的教訓。我們必須瞭解美國已越來越須仰賴進口的礦物。

關於能源匱乏的問題，美國應即着手進行它一直未能努力去做的事：

在美國社會內實施能源節約措施。

致力開發美國境內的邊際自然資源。

加速探勘外海石油。

研擬可行方法，開發海底資源。

最重要的是：美國應與「第三世界」國家締結經濟聯盟，這將可使他們取得我們的糧食、製成品和科技，他們則將保証讓美國以公平的價格取得石油和礦產。

△波士頓地球報主筆溫希普：

美國最需要的是一位能夠實話實說的總統，再不可有煽動羣衆的作風。

經濟上的領導能力固然重要，更重要的則是白宮當局的誠實，這亦比政治的領導能力重要。

△哈佛大學政治學教授奈伊：

美國外交政策史上存有某種週期——有一段時期注重的是道義，再一段時期則較注重「現實政治」。

美國現正歷經日益關切外交政策之道義精神的階段。

就長遠看，我認為道德的關注或有助於保持外交政策的連貫性。試看我們或者認為「社會互賴」的方面所產生的若干問題。比方，「第三世界」那些低度開發國家自己供養自己的能力，對美國人來說是相當重要的，因為我認為美國終究無法供養全世界的人口的。

△婦女選民聯盟主席克魯孫：

美國總統的首要目標之一是須與國會研擬出某種「可行方法」。在過去的兩、三位政府中，我們曾看到一些牽制掣肘的現象，致使整個聯邦政府無法行動而向前發展。

所以，不管國會或行政機構的組織陣容為何，對我來說，雙方必須要確立某些明確的途徑，某些交換不同意見的較佳方式，某些由雙方所共擬的目標。

△民權運動領袖、選民教育計劃公司執行董事約翰．路易：

新的領導階層必須要能激發美國人民，帶給他們希望與信心。

使美國人相信不僅在美國，即在全世界也都能以一種有力的態度向前邁進。這個新的領導階層必須設法提高所有美國人(而非祇為一部分的美國人)的生活素質。

這個新的領導階層必須重定施政的優先事項，修改運用美國廣大資源的方向，並將那些一向被遺忘的部分美國人民的關切問題再行列入美國應行努力的範圍之內。

△農民，一九五五年第一個赴俄美國農業代表赫伯．派克：

美國的強人，多半係因數百萬美國人的進取精神及其聰明才智所致，而非來自每週工作四十小時的制度，美國若要繼續前進，而其生產力若想增加到足以趕上通貨膨脹，那麼我們的制度必須要能鼓勵民衆參與國事，盡其所能。

但是，政府所要求的規定和報告日增，對小商人和獨資企業造成了更難於經營的結果，因為他們不像大規模的組織，他們沒有能力僱請專家來應付這類困擾。

△芝加哥大學人口研究中心主任郝塞：

值此增進生產力乃為遏通貨膨脹的最佳解藥之際，過多的法令規章，實為阻礙生產力的因素。

總統的領導必須要使美國人日益覺察到美國與全世界所面臨的諸種問題，我想，繼續告訴美國人說「美國與全世界一切都美好」的作法，將是背叛美國人民的一條捷徑。

——內政方面，顯然我們必須採取種種步驟，使每一位美國人最好都能因為有工作，而有充裕的薪資收入，這也就是說美國應眞正擺脫其專事彌補的福利制度，這個制度是日見「坐大」，並具一切的不公的現象及不必要的官僚組織。

△部斯蘭公司董事長陶姆森：

我們需使美國再度團結，重獲使美國成為強盛大國的建設性態度。

我們需要有某種共同主題——共同目的——以再度發現此一態度。

所有美國人民都應該更加發揮團隊精神，如此美國才能向前邁進。我們浪費許多時間和精力彼此爭來鬥去，實在很傻。

△路德教會牧師、神學家、作家尼豪斯：

美國需要的是節制，並以溫和的步驟來解決我們的問題。極端分子是成不了事的。

△紐約籃球隊明星球員卜萊德雷：

不論在內政或外交方面，當前的要務是再度恢復美國政策裡的人道承諾的可信性。

最重要的是要恢復民衆對美國政府的信任，讓人民相信他們可以確定美國的前途。

就這個意義而言，制定一項涉及國會選舉競選的聯邦資助法令是必要的。除非競選公職——特別是聯邦政府之公職——者均能免於受到如今資助大部分競選活動之特殊利益團體的干涉，否則他們將永遠無法擺脫這些特殊利益團體的壓力而制定法案。

我認為美國亦當限制衆議員或參議員連任的次數——例如，參議員最多不超過三任，衆議員不超過七任。

△美國國家科學院主席，韓德勒：

美國的眞正問題應該要從一個較一次大選甚或一位總統任期還要長遠的時間來探討。因為沒有一位總統能在他的任期間解決這些問題。

但是顯然的，美國政府有責任開始認眞去檢討美國長期的國家前途為何，政府需要做些甚麼，以使此一前途出現好景。由於近來我們已經明白地球實在是有限，並很容易受到我們自己所做成的嚴重傷害，因此現在似即應予預擬長期計劃，自從發現地球是圓的以來，我們便已客觀地知道地球是有止盡的。但是雖然如此，我們的行為都彷彿地球是個無限的資源來源。(尤淑雅節譯自「美國新聞與世界報導」)

日將對東南亞國家 繼續擴大經濟援助

【東京五日法新社電】據外務省消息：日本將會繼續擴大對東南亞國家的經濟援助，這些國家的安定和資源的供應，對日本是有重大關係的。

在一九七五年，日本給予東南亞協會五個成員國家的經濟發展援助，總達三億八千萬美元，佔日本對外援總支出百分之四十五。

但另一方面，對於中南半島三個共產國家(越南、寮國及高棉)，由於它們缺乏外滙，日本恐難在短期內給予援助。

與此同時，日本將會在經濟及技術方面給予菲律賓及泰國援助，並且繼續在印尼發展計劃中，與該國合作。

消息又謂：日本正考慮幫助東南亞協會國家的聯合發展計劃，其中包括在印尼、馬來西亞及菲律賓建設之肥田料工廠，在泰國之(工業用碳酸鈉)工廠及新加坡之柴油機廠。

在農業方面，日本計劃在四月開始的財政年度，撥款二千零七十萬美元來援助東南亞的正在發展國家。

皇后 皇都 東方 太平 金明 帝后 黃金 新聲 金冠 金門 帝國 國寶 國際 好景 粉嶺 長洲 西貢

創新笑料造成最高紀錄

今天仍映五場 早場十二時半 兒童不宜

笑能強身健腦 請來開懷暢笑

The Private Eyes

嘉禾 許氏 聯合製作

半斤八兩

$7,594,280.40

(本片首十八天之賣座紀錄)

冠軍之冠軍 傑作之傑作

歷史性的文件

香港有史以來最收得的十部國片・

國片與西片為七與三之比．

嘉禾發行者共佔六部

2 鬼馬雙星 $6,251,633.90

3 冲天大火災 $5,716,515.50

4 七十二家房客 $5,626,675.20

5 大白鯊 $5,510,024.20

6 猛龍過江 $5,307,350.50

7 天才與白痴 $4,553,662.90

8 精武門 $4,431,423.50

9 游神號遇險記 $3,894,978.30

10 跳灰 $3,875,745.60

許冠文 許冠傑 領銜主演

許冠英 吳耀漢 石堅

趙雅芝 盧慧芝 主演

朱牧 客串主演

編劇導演 許冠文

監製 鄒文懷

破盡開埠以來 中西片賣座紀錄！

李翰祥 編導

氣吞雪月

MOODS OF LOVE

和尚敵不住肉彈 終於破戒的 有血有淚 風月鉅製

翡翠 娛樂 荷李活 亞洲 明聲 寶京 美宮 蘭宮 國賓 元朗 油麻地 永華 福星 南昌

今天全綫仍映五場

有血有淚的風月片！

翡翠 荷李活 加午夜場

撲飛趁早 心猿意馬

風雨之夕 佛門求助 十年修煉 小寡婦 得道僧

姜南 康凱 岳華 谷峰 余莎莉 劉陸華 史仲田 邵音音 王萊 陳萍 胡錦 田青 恬妮